



Documento Unico di Programmazione 2016-2018

Comune di Figline e Incisa Valdarno

www.comunefiv.it





INDICE - parte 1

| | | |
|---|-------------------------|---|
| ■ | Presentazione..... | 4 |
| | Introduzione al Dup.... | 5 |

» SEZIONE STRATEGICA

| | | |
|---|---|----|
| ■ | 1. <i>Gli obiettivi strategici e il piano strategico</i> | |
| | Premessa..... | 10 |
| | 1.1 Gli obiettivi strategici..... | 11 |
| | 1.1.1 Area strategica 1 - Il Governo del Territorio..... | 11 |
| | 1.1.2 Area strategica 2 - Le politiche del welfare..... | 15 |
| | 1.1.3 Area strategica 3 - Il Governo della comunità..... | 17 |
| | 1.1.4 Area strategica 4 - L'innovazione..... | 18 |
| | 1.1.5 Area strategica 5 - Tutela ambiente ed efficientamento.... | 19 |
| | 1.1.6 Tabelle di riepilogo su aree e obiettivi..... | 21 |
| ■ | 2. <i>Analisi strategica delle condizioni esterne</i> | |
| | 2.1 Obiettivi generali individuati dal Governo..... | 28 |
| | 2.2 Popolazione e situazione demografica..... | 30 |
| | 2.3 Condizione socio economica delle famiglie..... | 34 |
| | 2.4 Economia e sviluppo economico locale..... | 36 |
| | 2.5 Territorio e pianificazione territoriale..... | 47 |
| | 2.6 Strutture ed erogazione dei servizi..... | 48 |
| ■ | 3. <i>Analisi strategica delle condizioni interne</i> | |
| | 3.1 Organizzazione..... | 50 |
| | 3.2 Servizi pubblici locali..... | 58 |
| | 3.3 Società partecipate..... | 59 |
| | 3.4 Accordi di programma e altri strumenti di programmazione negoziata..... | 61 |
| | 3.5 Indirizzi generali di natura strategica relativi alle risorse e agli impieghi e sostenibilità economico finanziaria attuale e prospettica..... | 67 |
| | 3.6 Ricognizione sullo stato di attuazione dei programmi e dei progetti..... | 79 |
| | 3.7 Quadro generale degli impieghi per missione..... | 79 |



INDICE - parte 2

| | | |
|---|--|----|
| ■ | 4. Le missioni del Bilancio armonizzato..... | 81 |
|---|--|----|

» SEZIONE OPERATIVA

| | | |
|---|--|-----|
| ■ | 5. La sezione operativa | |
| | 2.1 Premessa..... | 113 |
| | 2.2. Parte prima - le missioni..... | 115 |
| | 2.3 Parte seconda - la programmazione..... | 166 |





PRESENTAZIONE *della Sindaca Giulia Mugnai*

Per la prima volta il Comune di Figline e Incisa Valdarno redige il Documento unico di Programmazione (DUP) quale strumento di programmazione pluriennale e lo fa non soltanto individuando in esso **uno strumento** esclusivamente propedeutico al Bilancio di Previsione 2016-2018, ma con la piena consapevolezza che si tratta di un documento di pianificazione utile e concreto per un inquadramento dell'attività amministrativa nel medio/lungo periodo.

Per un ente che si trova ad operare in un contesto in continua evoluzione come quello della Pubblica Amministrazione – in cui peraltro incidono molto i continui tagli di natura economico-finanziaria apportati nel corso degli anni – risulta assai prezioso poter agire con una programmazione non di emergenza o anno per anno, ma con un approccio di più **ampio orizzonte**. In tal senso, il Comune di Figline e Incisa Valdarno, sta proseguendo il suo viaggio secondo quanto descritto dalle Linee programmatiche di mandato approvate dal Consiglio Comunale nel luglio 2014, un documento che rappresenta la **bussola** dell'azione amministrativa secondo il principio – trasversale a tutti i settori – dell'innovazione.

Ogni area ha quindi iniziato un percorso di **rinnovamento** delle politiche di erogazione dei servizi cercando di “spezzare” abitudini consolidate in favore di un approccio più aderente alle nuove esigenze della **cittadinanza**: che si parli di servizi sociali o di tributi, di stato civile o lavori pubblici, il punto focale della discussione devono essere sempre e comunque i cittadini. In questo senso c'è infatti estremo bisogno di proseguire il lavoro – già iniziato con successo per alcuni servizi – di **cambiamento** del paradigma di accesso anche ad altri servizi: è l'ente che deve

adeguarsi ai cambiamenti della società definendo, sulla base di essi, le proprie politiche agevolando i cittadini nell'usufruire dei **servizi**, riducendo i tempi di attesa, creando infrastrutture tecnologiche adeguate, utilizzando un linguaggio semplice e comprensibile a tutti.

Dunque ciascun settore del nostro ente dovrà proseguire questo cammino di innovazione non solo nell'ambito di un contesto di cambiamento amministrativo, ma anche in un quadro di forte e continua **evoluzione** geo-politica che pone – anche grazie alla fusione dei Comuni di cui siamo stati protagonisti e precursori – Figline e Incisa Valdarno al centro di un territorio da definire a livello politico, ma ben connotato a livello geografico. Ed è infatti proprio la geografia a consegnare a questa città un ruolo di cerniera tra le varie aree a Sud di Firenze, che movimentano decine di migliaia di persone e vive attorno ad un tessuto produttivo eterogeneo e interconnesso in forte espansione. Per questo sarà **strategico e prioritario** continuare a puntare sulle infrastrutture tecnologiche e viarie, in modo che questo territorio possa ancora crescere, svilupparsi ed attrarre innovazione ed investimenti in una spirale virtuosa che si autoalimenta.

Dunque, il triennio che ci aspetta ci pone di fronte una doppia sfida: la prima è quella di mettere a sistema tutta una serie di servizi per dare risposte alle piccole e grandi esigenze dei cittadini, nonché al loro **benessere generale**, inteso come un insieme di azioni che vanno dal welfare al decoro, dai servizi scolastici ai servizi socio-sanitari. D'altro canto sarà dirimente proseguire quel processo innovativo iniziato con la fusione dei Comuni fornendo una nuova **prospettiva** di sviluppo a questo territorio nell'ambito delle riforme istituzionali che sta vivendo il Paese.

INTRODUZIONE AL DUP

E' il Decreto Legislativo n. 118 del 23 giugno 2011, aggiornato con il **Decreto Legislativo n. 126 del 10 agosto 2014**, avente per oggetto "Disposizioni in materia di armonizzazione dei sistemi contabili e degli schemi di bilancio delle Regioni, degli enti locali e dei loro organismi, a norma degli articoli 1 e 2 della Legge 5 maggio 2009, n. 42", ad aver introdotto un profondo processo di riforma in materia di contabilità degli Enti Locali.

La riforma è entrata in vigore il **1° gennaio 2015** e costituisce una tappa fondamentale nel percorso di risanamento della finanza pubblica con l'applicazione di nuovi principi contabili tra i quali quello concernente la programmazione di bilancio, disciplinato nell'Allegato n. 4/1 al Decreto Legislativo n.118/2011 sopra citato.

Il principio di programmazione rappresenta il cuore della **riforma contabile**, il momento in cui l'autonomia e la responsabilità di ogni pubblica amministrazione deve andare ad individuare le azioni da intraprendere per migliorare il benessere del cittadino, nel breve e nel lungo periodo, definendo le risorse a disposizione nel perseguimento degli **obiettivi sociali** e allocando le risorse in un'ottica di razionalizzazione della spesa pubblica, al fine di massimizzare l'efficacia, intesa come qualità, equità dei servizi e soddisfazione dell'utenza e l'efficienza della "res pubblica", intesa come rapporto tra risorse utilizzate e quantità di servizi prodotti o attività svolte. La programmazione è infatti il processo di analisi e valutazione che, comparando e ordinando coerentemente tra loro le politiche e i piani per il governo del territorio, consente di organizzare, in una dimensione temporale predefinita, le attività e le risorse necessarie per la realizzazione di fini sociali e la promozione dello **sviluppo economico e civile** delle comunità di riferimento. E' un processo iterativo, per aggiustamenti progressivi, che deve portare, una volta compiuto, a prefigurare una situazione di coerenza valoriale, qualitativa, quantitativa e finanziaria per guidare e responsabilizzare i comportamenti dell'Amministrazione pubblica. Il processo di programmazione si svolge nel rispetto delle compatibilità economico-finanziarie e tenendo conto della possibile evoluzione della gestione dell'ente, richiede il coinvolgimento dei portatori di interesse nelle forme e secondo le modalità definite da ogni ente e si conclude con la formalizzazione delle decisioni politiche e gestionali che danno contenuto a programmi e piani futuri riferibili alle missioni dell'ente stesso.

Attraverso l'attività di **programmazione**, le amministrazioni concorrono al perseguimento degli obiettivi di finanza pubblica definiti in ambito nazionale, in coerenza con i principi fondamentali di coordinamento della finanza pubblica emanati in attuazione degli articoli 117, terzo comma, e 119, secondo comma, della Costituzione e ne condividono le conseguenti responsabilità. I documenti nei quali si formalizza il processo di programmazione devono essere predisposti in modo tale da consentire ai portatori di interesse di:

- a) **conoscere**, relativamente a missioni e programmi di bilancio, i risultati che l'ente si propone di conseguire;



b) **valutare** il grado di effettivo conseguimento dei risultati al momento della rendicontazione.

L'attendibilità, la congruità e la coerenza, interna ed esterna, dei documenti di programmazione è prova della affidabilità e credibilità dell'ente.

Nel rispetto del principio di **comprensibilità**, i documenti della programmazione esplicitano con chiarezza, il collegamento tra:

- il quadro complessivo dei contenuti della programmazione;
- i portatori di interesse di riferimento;
- le risorse finanziarie, umane e strumentali disponibili;
- le correlate responsabilità di indirizzo, gestione e controllo.

La necessità di estendere al medio periodo l'orizzonte delle decisioni da assumere e delle verifiche da compiere va al di là, quindi, del carattere "autorizzatorio" del bilancio di previsione e significa, per ciascuna amministrazione, porre attenzione a:

- a) affidabilità e incisività delle politiche e dei programmi;
- b) chiarezza degli obiettivi;
- c) corretto ed efficiente utilizzo delle risorse.

Il Documento Unico di Programmazione (DUP) rappresenta lo strumento che permette l'attività di **guida strategica ed operativa** dell'ente locale e costituisce, nel rispetto del principio di coordinamento e di coerenza dei documenti di bilancio, il presupposto necessario di tutti gli altri documenti di programmazione.

L'aggettivo "unico" chiarisce subito l'obiettivo di tale atto: riunire in un solo documento, posto a monte del Bilancio di Previsione, le analisi, gli indirizzi e gli obiettivi che devono guidare la predisposizione del Bilancio di Previsione stesso, del Piano Esecutivo di Gestione e la loro successiva gestione. Infatti il DUP unisce in sé la capacità politica di prefigurare finalità di ampio respiro con la necessità di dimensionare gli stessi obiettivi alle **risorse disponibili**, nel complesso contesto attuale dove non è però facile pianificare l'attività quando la volontà di una strategia ponderata di medio periodo spesso si scontra con elementi di grande incertezza. Questo documento, proprio per rispondere alla esigenza di chiarezza espositiva, di trasparenza e di precisione nella presentazione, si compone di vari argomenti che formano un quadro significativo delle scelte che questa Amministrazione intende intraprendere per il periodo 2016-2019.

Il Documento Unico di Programmazione si compone di **due sezioni**: la Sezione Strategica e la Sezione Operativa. La prima ha un orizzonte temporale di riferimento pari a quello del mandato amministrativo, la seconda pari a quello del bilancio di previsione.



Documento Unico di Programmazione

SEZIONE STRATEGICA



7





La Sezione Strategica sviluppa e concretizza le linee programmatiche di mandato di cui all'art. 46 comma 3 del decreto legislativo 18 agosto 2000, n. 267 e individua, in coerenza con il quadro normativo di riferimento, gli **indirizzi strategici** dell'ente. Il quadro strategico di riferimento è definito anche in coerenza con le linee di indirizzo della programmazione regionale e tenendo conto del concorso al perseguimento degli obiettivi di finanza pubblica definiti in ambito nazionale in coerenza con le procedure e i criteri stabiliti dall'Unione Europea.

In particolare, la Sezione Strategica individua, in coerenza con il quadro normativo di riferimento e con gli obiettivi generali di finanza pubblica, le principali **scelte** che caratterizzano il programma dell'amministrazione da realizzare nel corso del mandato amministrativo e che possono avere un impatto di medio e lungo periodo, le politiche di mandato che l'ente vuole sviluppare nel raggiungimento delle proprie finalità istituzionali e nel governo delle proprie funzioni fondamentali e gli indirizzi generali di programmazione riferiti al periodo di mandato.

Nella Sezione Strategica sono anche indicati gli strumenti attraverso i quali l'ente locale intende rendicontare il proprio operato nel corso del mandato in maniera sistematica e trasparente, per informare i cittadini del livello di realizzazione dei programmi, di raggiungimento degli obiettivi e delle collegate aree di responsabilità politica o amministrativa.

Gli **obiettivi** strategici, nell'ambito di ciascuna missione, sono definiti con riferimento all'ente. Per ogni obiettivo strategico è individuato anche il contributo che il gruppo amministrazione pubblica può e deve fornire per il suo conseguimento.

L'individuazione degli obiettivi strategici consegue a un processo conoscitivo di analisi strategica delle condizioni esterne all'ente e di quelle interne, sia in termini attuali che prospettici e alla definizione di indirizzi generali di natura strategica.

Con riferimento alle **condizioni esterne**, l'analisi strategica richiede l'**approfondimento** di alcune tematiche quali la valutazione corrente e prospettica della situazione socio-economica del Comune di Figline e Incisa Valdarno e della domanda di servizi pubblici locali anche in considerazione dei risultati e delle **prospettive** future di sviluppo socio-economico, esaminando nel dettaglio:

- 1) le caratteristiche generali della popolazione del Comune di Figline e Incisa Valdarno, con una breve descrizione della condizione socio-economica delle famiglie;
- 2) le caratteristiche generali del territorio;
- 3) le strutture a disposizione dell'Ente;
- 4) l'economia insediata.

Con riferimento alle **condizioni interne**, l'analisi strategica richiede l'approfondimento delle seguenti tematiche:

- 1) obiettivi strategici del programma di mandato 2014-2019;
- 2) indirizzi generali di natura strategica relativi alle risorse e agli impieghi e sostenibilità economico – finanziaria attuale e prospettica, verificando a tal fine:



- a) gli investimenti e la realizzazione delle opere pubbliche in corso e programmate;
- b) i tributi e le tariffe dei servizi pubblici;
- c) la spesa corrente e la spesa in conto capitale, con specifico riferimento alla gestione delle funzioni fondamentali anche con riferimento alla qualità dei servizi resi e agli obiettivi di servizio;
- d) l'analisi delle risorse finanziarie disponibili per l'espletamento dei programmi ricompresi nelle varie missioni;
- e) la gestione del patrimonio;
- f) l'indebitamento con analisi della relativa sostenibilità e andamento tendenziale nel periodo di mandato;
- g) gli equilibri della situazione corrente e generali del bilancio ed i relativi equilibri in termini di cassa;
- h) gli organismi partecipati;
- i) la disponibilità e la gestione delle risorse umane con riferimento alla struttura organizzativa del Comune di Figline e Incisa Valdarno in tutte le sue articolazioni e alla sua evoluzione nel tempo anche in termini di spesa;
- j) la coerenza e la compatibilità presente e futura con le disposizioni ed i vincoli di finanza pubblica.

Gli **effetti economici-finanziari** delle attività necessarie per conseguire gli obiettivi strategici del Comune di Figline e Incisa Valdarno sono quantificati in dettaglio nella Sezione Operativa del Documento Unico di Programmazione e negli altri documenti di programmazione. Ogni anno gli obiettivi strategici, contenuti nella Sezione Strategica, vengono verificati in relazione al loro stato di attuazione e possono essere opportunamente riformulati, a seguito di variazioni rispetto a quanto previsto nell'anno precedente, dandone adeguata motivazione.

Vengono inoltre monitorati e verificati gli indirizzi generali ed i contenuti della programmazione strategica con particolare riferimento alle condizioni interni del Comune, al reperimento e all'impiego delle risorse finanziarie e alla sostenibilità economica – finanziaria dell'azione amministrativa. Il processo di programmazione e il controllo dei risultati costituiscono infatti **un “ciclo” virtuoso e continuo** che si svolge ininterrottamente e nel corso del quale si devono, a precise scadenze, rilevare ed esaminare accuratamente i risultati realmente conseguiti per poi confermare e/o correggere le decisioni prese, generando le opportune modifiche nei documenti di programmazione (Nota di Aggiornamento del Documento Unico di Programmazione, variazioni di Bilancio, variazione del Piano Esecutivo di Gestione).



1. GLI OBIETTIVI STRATEGICI E IL PIANO STRATEGICO

“ Se non sapete dove state andando,
probabilmente finirete da un'altra parte ”
Anonimo

PREMESSA ALLE LINEE PROGRAMMATICHE DI MANDATO 2014-2019

Comune che dal giugno 2014 abbiamo iniziato a costruire è un Comune che ispira la sua azione quotidiana ai principi costituzionali della **giustizia** e della **solidarietà**, della salvaguardia dei beni ambientali e paesaggistici che caratterizzano il territorio, capace di fare dell'istruzione e della cultura due strumenti fondamentali per lo sviluppo e per la **crescita** del senso civico. Un Comune capace di valorizzare tutte le risorse economiche e sociali che fanno così ricche le nostre comunità e che rischiano di essere travolte dagli effetti di una crisi così devastante.

Un Comune “amico”, in grado di coinvolgere, di ascoltare, di far partecipare, di ricreare un clima di fiducia indispensabile perché, a partire dal basso, l'Italia possa farcela a riconquistare in Europa e nel Mondo il ruolo che la sua storia, la sua cultura, la sua creatività le hanno consentito di occupare. La necessità di una visione d'insieme nasce infine anche dalla consapevolezza che il Comune è l'istituzione più vicina ai cittadini ed alle imprese, l'ultima trincea della **democrazia**, quella che occupa la prima linea nel rapporto, oggi così deteriorato, fra popolo e Stato complessivamente inteso.

La **fusione dei Comuni** che nel 2014 ha portato alla nascita di Figline e Incisa Valdarno rappresenta una riforma istituzionale caratterizzata da forti tratti di **innovazione** amministrativa. Si colloca in un quadro generale di riordino del sistema delle autonomie il cui obiettivo principale è la ricerca di più efficienti ed efficaci modelli organizzativi per l'erogazione dei servizi. Noi intendiamo la fusione dei Comuni come un processo innovativo della pubblica amministrazione, un processo che si autoalimenta, che non smette mai di innovare. L'azione di governo dei prossimi anni dovrà continuare ad essere tesa alla ricerca di nuove prassi per l'accesso ai servizi da parte dei cittadini, ma soprattutto ad un nuovo modello di governance che risponda alle mutate esigenze di una società in continua evoluzione, in cui i bisogni dei cittadini debbano essere soddisfatti nell'ambito di una consapevolezza progettuale che pone la persona al centro di un percorso di inclusione che coinvolge ampi settori della **comunità**.



Anche sul versante delle politiche economico-finanziarie il nuovo ente dovrà proseguire ad orientare la propria bussola verso l'innovazione. I contributi straordinari per la fusione non possono rappresentare un rimedio temporaneo per interventi “una tantum”, né finanziare spese di parte corrente “drogando” così un bilancio che – con la riduzione di tali risorse - si rivelerebbe insostenibile col passare degli anni. I contributi devono essere lo strumento per intercettare altre **risorse** da investire sul territorio.

Per essere un ente che dà risposte sempre più precise ai cittadini, allora bisogna continuare ad innovare anche il nostro **welfare** in modo che sia più inclusivo e rispondente ai reali bisogni. Le risorse a disposizione dei Comuni sono sempre minori e le emergenze, complice la crisi sempre più opprimente degli ultimi anni, aumentano in modo esponenziale interessando nuovi strati della popolazione.

Crediamo che un sistema di tipo assistenzialista con contributi “a pioggia” non sia la strada giusta per affrontare le nuove emergenze sociali. E' compito della Pubblica Amministrazione riscoprire una progettualità che possa rendere i nuclei familiari e gli individui autonomi e non dipendenti dai contributi. Il nostro obiettivo fino alla scadenza del mandato è di affiancare al sistema dei contributi un sistema di **formazione** permanente. Solo così si può innescare una spirale di positività che va ad interessare più livelli della nostra comunità, proiettandola verso un nuovo paradigma di **cittadinanza attiva** in cui Comune, cittadini e terzo settore sono soggetti dinamici delle politiche sociali.

1.1 GLI OBIETTIVI STRATEGICI



AREA STRATEGICA 1 >> IL GOVERNO DEL TERRITORIO

Gli ambiti di intervento: lavori pubblici, manutenzioni e aree verdi, sport, sicurezza, mobilità e viabilità, centri storici, piano strutturale

1.1.1 Implementare il controllo del territorio e le condizioni di sicurezza

Il controllo del territorio è articolato su più livelli di azione e riguarda vari settori dell'ente i quali, in stretta sinergia, contribuiscono all'obiettivo generale di raggiungere gli standard di sicurezza prefissati e condizioni di equità sociale. Controllare il territorio significa mettere in campo attività di servizio stradale, di verifiche nei cantieri abbandonati, di videosorveglianza attraverso impianti fissi e telecamere mobili, con l'intento di limitare i reati non solo riconducibili a furti o rapine, ma anche a reati di tipo ambientale (abbandono di rifiuti, scorretto conferimento di rifiuti nelle eco-stazioni). Questo tipo di controllo del territorio, in collaborazione con le forze dell'ordine presenti sul territorio stesso e in coordinamento con la Prefettura, interessa sia i centri storici della città di Figline e Incisa Valdarno, sia le zone marginali, con particolare attenzione a punti sensibili come le stazioni FS e relativi collegamenti.



In questo quadro sinergico si inseriscono altri ambiti di controllo come quelli tesi al recupero dell'evasione fiscale e alla verifica dei requisiti per usufruire di servizi sociali e assistenziali da parte del Comune.

1.1.2 Pianificare l'utilizzo del territorio

A Figline e Incisa Valdarno abbiamo una grande opportunità, quella di ridisegnare la nostra città a seguito della fusione provando, a concepirla non come la semplice somma di due territori, ma come una nuova identità capace di ripensare i servizi, la partecipazione attiva, il rapporto fra istituzioni e cittadini. L'obiettivo è una città che costruisce la sua nuova strumentazione urbanistica su basi solide, quelle dello sviluppo sostenibile, della qualità e della vivibilità urbana, del recupero dei volumi esistenti, dell'innovazione, della riqualificazione degli spazi pubblici, con la consapevolezza che il territorio non è una risorsa inesauribile. I principi su cui si deve costruire la nuova strumentazione urbanistica sono infatti quelli dello sviluppo sostenibile, della qualità e del recupero. Il consumo eccessivo degli ultimi anni ci porta oggi ad essere più attenti e cauti, indirizzando gli interventi al recupero di qualità anziché alla creazione di nuovi insediamenti.

In questo contesto generale in cui si prova a ripensare il sistema della città secondo nuove regole, l'urbanistica si domanda come costruire la città pubblica in tempo di crisi, allorché anche il mercato, che poteva essere un forte antidoto alle rendite, si ritrae e riduce il suo peso. Il governo del territorio, strumento fondamentale delle politiche comunali per definire scenari di sviluppo durevole a livello locale, diviene inevitabilmente parsimonioso, più che mai attento ad evitare gli sprechi. Il nostro futuro dipende da molti fattori che travalicano la dimensione comunale, ma il territorio è un patrimonio collettivo da cui possiamo provare a ripartire con un nuovo paradigma. Oggi, ancora più di ieri, è importante mettere insieme tutte le risorse territoriali e combinarle all'interno di un progetto integrato proteso a promuovere tutto il territorio: non singole aree, non singoli settori, non singoli soggetti, ma tutte le capacità e le potenzialità locali devono trovare posto all'interno del progetto. Il territorio o si promuove tutto o non si promuove.

Il territorio di Figline e Incisa Valdarno ha una identità profonda che si manifesta, pur nel variare delle condizioni storiche, secondo modalità riconoscibili. La ricerca e il riconoscimento di questa identità è un esercizio che richiede uno sforzo comune da parte dei soggetti che lo vivono e che lo studiano (partecipazione, elaborazione collettiva). La comprensione di questa identità profonda aiuta a capire la vicenda territoriale e a delineare, con maggiore consapevolezza, gli scenari futuri. Si tratta di una identità evolutiva, da concepire come una chance, una ridefinizione continua, una conquista, non certo come nostalgia. Un modo per costruire il futuro avendo la consapevolezza di ciò che siamo, con i limiti e le potenzialità che ne derivano.

In questo senso è strategica l'approvazione del Piano Strutturale e la redazione del Piano Operativo, strumenti essenziali di governo del territorio che per la prima volta interpreteranno in modo omogeneo il Comune Unico. Tra gli altri obiettivi strategici di pianificazione territoriale l'Amministrazione inserisce anche la trasformazione del diritto di superficie in diritto di proprietà, il completamento del Piano comunale di classificazione acustica e la pianificazione delle aree di sgambata per i cani.



1.1.3 Migliorare ed incrementare le infrastrutture

Il rilancio di Figline e Incisa Valdarno passa anche dal miglioramento delle infrastrutture che, nella strategia dell'Amministrazione, non sono intese a beneficio del traffico veicolare ma anche dei cicloamatori e dei pedoni. Le opere pubbliche più importanti per il territorio restano la conclusione della "Variantina" alla SR 69, oltre che interventi di grande impatto come la realizzazione del secondo ponte sull'Arno e la variante in riva destra d'Arno.

Ci sono poi gli interventi per la ciclabilità, che nel 2016 vedrà concluso il primo tratto (da Ponterosso a Stazione FS di Figline) della Ciclopista dell'Arno sul nostro territorio. Si tratta di un percorso ciclopedonale da Stia a Marina di Pisa, che interessa anche il comune di Figline e Incisa Valdarno per 17,6 km. Una soluzione che consentirà di collegare i principali punti di interesse e di aggregazione della città, primi fra tutti i centri abitati di Figline, Incisa e Matassino e le due stazioni ferroviarie. In parallelo si continuerà ad investire sulla sicurezza dei pedoni, in particolare sulla SR 69 con ulteriori lavori grazie ad un finanziamento regionale di 300mila euro. In particolare saranno sistemati circa 20 attraversamenti pedonali protetti (tutti illuminati) e saranno risolte alcune situazioni che attualmente risultano critiche per l'utilizzo da parte dei pedoni. In questo caso i tratti interessati, su un totale di circa tre chilometri, vanno dalla stazione FS allo stabilimento Bekaert e dalla rotatoria di via Copernico alla rotatoria della Coop. E poi il capitolo manutenzioni: serve infatti prendersi cura della città giorno per giorno, con una programmazione attenta per rifare strade e marciapiedi, per rendere più accoglienti gli spazi verdi e per abbattere tutte le barriere architettoniche che impediscono il libero accesso ai servizi.

Un altro tema su cui l'Amministrazione pone particolare attenzione è quello relativo alla sicurezza idrogeologica, che si concentrerà in particolare sul torrente Ponterosso, protagonista anche di una recente esondazione. E' infatti di 3,2 milioni di euro la somma stabilita per la messa in sicurezza definitiva del bacino del torrente Ponterosso, nell'ambito di un progetto che coinvolge Comune, Regione, Città Metropolitana e Autorità di bacino: il progetto prevede quattro interventi che interessano anche il borro di Cerviano e il borro delle Granchie.

Tra le opere più importanti c'è l'ampliamento dell'asilo nido la "Girandola", nella frazione Stecco a Figline. Si tratta di un'operazione che si inserisce nel più ampio progetto di costruzione di 300 metri quadri di edificio in bioedilizia, con tante caratteristiche finalizzate al risparmio energetico. L'intervento per la nuova "Girandola" ha un costo di 600mila euro, importo coperto con un finanziamento di 300mila euro della Regione Toscana e con un analogo investimento da parte del Comune. L'ampliamento permetterà ovviamente una maggiore capienza, che passerà dagli attuali 12 posti fino ai 40 previsti, con conseguente eliminazione delle liste di attesa comunali (adesso i posti totali sono 105). Inoltre alla "Girandola" saranno ospitati anche i 14 bambini che attualmente frequentano l'asilo nido "Girotondo" (sempre allo Stecco), per il quale dal prossimo anno il Comune non dovrà quindi pagare l'affitto di 15mila euro: pertanto, una volta che la situazione sarà a regime, queste economie di scala comporteranno un saldo positivo di circa 30mila euro per l'ente.



1.1.4 Riqualificare il centro storico

Riqualificare il centro storico significa non solo progettazione di lavori pubblici, ma anche individuazione di servizi che valorizzino una porzione importantissima (sotto vari profili) del nostro territorio.

L'Amministrazione, sia per il centro storico di Figline che per quello di Incisa, ha una strategia che affronta il tema riqualificazione in modo complessivo e che tende a rivitalizzare i due centri, a farli tornare il fulcro delle attività di un'intera comunità. Non si può infatti prescindere da interventi di natura urbanistica (incentivi per l'edilizia privata), interventi di carattere ambientale (servizi di raccolta rifiuti specifici e spazzino di prossimità), interventi sulla sicurezza (videosorveglianza), interventi sulla viabilità e sulla sosta (zone 30), interventi di carattere tecnologico (potenziamento wifi grazie alla fibra ottica), interventi per la promozione del territorio (eventi, riorganizzazione spazi esterni, creazione di percorsi storici) e progetti sociali dedicati, ad esempio, agli anziani residenti.

Alla base di tutto il ragionamento ci sono i progetti che riguardano le piazze principali dei centri:

FIGLINE: l'idea progettuale punta ad una trasformazione dell'area attraverso una serie di interventi che, nel corso del tempo, interesseranno non solo piazza Marsilio Ficino ma anche corso Mazzini, corso Matteotti, via Oberdan e piazza Averani. Il tutto nell'ottica di rendere compatibili tra loro le diverse funzioni del centro figlinese (commercio, turismo, conservazione della memoria storica, aggregazione, eventi, residenza e centro civico), di migliorarne l'accessibilità e, più in generale, di promuovere il territorio.

La soluzione progettuale parte da una ridefinizione della piazza che, utilizzando panchine, fioriere e piccole alberature creerà un'isola centrale i cui vertici saranno distinti da due quadrati, una geometria ispirata alla conformazione medievale della piazza e che potranno ospitare eventi ed installazioni in sede fissa, come ad esempio i dehor dei locali. Altre modifiche riguarderanno l'illuminazione dell'area attraverso l'installazione di lampioni e altri punti luce, sia a terra che nelle aiuole. Il progetto, inoltre, tiene conto della presenza del mercato del martedì - che verrà riorganizzato con un alleggerimento del numero dei banchi nella piazza - ma anche delle esigenze dei cittadini e di tutti coloro che vivono la quotidianità del luogo, compresi automobilisti, ciclisti e pedoni.

In un'analisi complessiva del centro storico figlinese non si può fare a meno di considerare il recupero dell'area sud. Qui, in virtù della sentenza del Tribunale di Firenze che ha assolto l'ex Sindaco e la sua Giunta, nel febbraio 2016 è stato dissequestrato il cantiere per la realizzazione del Centro Polifunzionale Lambruschini, dove troveranno posto gli uffici comunali, la biblioteca comunale, l'Antica Spezieria e l'Archivio post-unitario.

INCISA: la riqualificazione del centro di Incisa passa da interventi su due aree diverse ma in stretta connessione tra loro, piazza Santa Lucia e via Olimpia. Il progetto definitivo di piazza Santa Lucia prevede modifiche che verranno apportate sia sulla viabilità, sia sui materiali che ne delimitano gli spazi. In funzione della creazione di una vasta area pedonale, adatta ad ospitare manifestazioni ed eventi, sarà infatti operata una riduzione dei posti auto (sette in totale) che però verranno ampiamente recuperati nel parcheggio di via Olimpia. Per la riqualificazione della piazza sono stati stanziati 150mila euro e stabilito il preciso vincolo del mantenimento del mercato settimanale.

Il progetto di via Olimpia, realizzato dai tecnici del Comune, prevede invece un totale di 650mila euro di lavori, suddivisi in due tranches da 350mila per il 2015 e 300mila per il 2016. Nello specifico, sarà realizzata un'area verde di 6.450 metri quadri, all'interno della quale



sorgeranno giardini attrezzati per il tempo libero. L'area sarà inoltre interessata dal passaggio della Ciclopista dell'Arno, l'importante infrastruttura ciclabile che la Regione Toscana finanzia (almeno per il momento) con 467mila euro nel tratto di Figline-Incisa (17 km). I lavori su via Olimpia riguarderanno anche l'impianto sportivo, dove sorgerà un nuovo campo in erba sintetica, sul quale potranno allenarsi e giocare i bambini della Scuola calcio. Al suo interno verranno inoltre ricavati altri due campi da calcetto, che potranno essere utilizzati da tutti. Questo nuovo assetto di via Olimpia consentirà un significativo aumento di spazi auto, che passeranno dagli attuali 45 a 81 anche grazie all'abbattimento delle tribune dell'attuale campo sportivo.



AREA STRATEGICA 2 >> LE POLITICHE DEL WELFARE

Gli ambiti di intervento: servizi scolastici, politiche sociali, progetti di inclusione

1.2.1 Valorizzare i servizi scolastici

Il dettaglio sull'ambito scolastico riguarda il primario obiettivo dell'unificazione dei servizi, ormai raggiunto con successo, al quale dovremo dare seguito attraverso una riflessione nei termini di erogazione e facilitazione dell'informazione verso gli utenti sempre maggiore. Meno tempo e burocrazia per le procedure di iscrizione. Più tempo per ripensare il servizio e stare al passo con le sfide di tutti i giorni, più tempo per l'innovazione. Abbiamo gettato le basi per la piena collaborazione con gli istituti e da ora in poi dovremo procedere alla fattiva realizzazione della scuola aperta per tutti, passando per gli spazi a disposizione. In testa Casa Petrarca, che potrà essere luogo di formazione per gli insegnanti e gli operatori culturali, oltre che fucina per le nuove idee. Un investimento che sicuramente darà frutti interessanti è la concertazione e il coordinamento per l'adeguamento tecnologico, volto a sfruttare e sostenere l'ammodernamento dei plessi nell'informatizzazione, tramite una pianificazione comune con gli istituti.

Circa la formazione vogliamo investire in due sensi: educazione alimentare per le famiglie e formazione degli operatori sportivi. Questi sono due punti estremamente importanti per il nostro mandato. Il primo passa dal lavoro della Commissione Mensa e il coinvolgimento degli specialisti per la costruzione di un menù altamente qualificato, volto a educare i più piccoli, ma rendere anche le famiglie più sensibili al tema del consumo alimentare. Questo sarà lo spunto decisivo per affrontare un tema poco chiaro alla comunità, ma che deve essere preso in considerazione, vista l'importanza che sempre più avrà nella nostra società. Un'amministrazione cosa può fare? Può condividere con i propri utenti le informazioni necessarie a migliorare la qualità della vita e ad impostare un regime alimentare sano ed equilibrato. Da questo percorso possiamo aprire una parentesi anche sullo spreco alimentare e la lotta a questo. O meglio: possiamo trasformare lo spreco alimentare in risorsa? Certamente vogliamo! Possiamo creare un "vademecum" per i pasti che i piccoli fanno a casa (colazione, merenda e cena) coinvolgendo le famiglie (non solo i genitori ma anche i nonni)? Vogliamo!



1.2.2 Implementare le politiche sociali

Continueremo a puntare su una serie di interventi già avviati perché ci rendiamo conto che la crisi che stiamo attraversando non si traduce solo in difficoltà economiche, ma anche in un disagio che investe tutta la società. Continueremo quindi a dare risposte impegnandoci su più fronti, per tentare non solo di alleviare certe situazioni di disagio, ma di prevenirle.

I nostri progetti prevedono anche la collaborazione con altri enti e istituzioni, nell'ottica di un cammino comune incentrato sul dialogo, sull'inclusione e sulla conoscenza dell'altro, sia esso profugo, immigrato o persona in difficoltà. Scambio culturale, conoscenza e cultura dell'accoglienza sono le parole d'ordine per migliorare la convivenza nella nostra città, nel pieno rispetto di ogni singolo cittadino e della legge. Riteniamo che gli interventi di sostegno al reddito dovranno sempre meno concretizzarsi nel contributo agli affitti o al pagamento di bollette. Piuttosto dovremo implementare percorsi di reinserimento lavorativo e sviluppare una progettualità specifica che permetta ai cittadini in difficoltà di mantenersi soggetti attivi della nostra comunità. In dettaglio, l'obiettivo è di lavorare all'implementazione del progetto "Baratto sociale" secondo cui il Comune richiede al cittadino - che già riceve contributi economici - di mettere a disposizione del tempo da dedicare alla collettività, svolgendo attività di volontariato a supporto delle associazioni del territorio. Altro progetto da implementare sarà quello dedicato ai migranti, anche in considerazione di un contesto generale, europeo che non vede arrestarsi gli arrivi di profughi sulle coste nazionali: per dare dignità al loro status di richiedenti asilo e per ricevere in cambio dell'ospitalità un contributo in termine di tempo e di impegno sociale, il Comune intende trovare nuove soluzioni oltre a quelle già individuate, ossia la collaborazione tra Associazioni, Ufficio Lavori pubblici, Ufficio Ambiente per manutenzioni sul territorio e la collaborazione con l'Isis "Giorgio Vasari" per un progetto di inserimento didattico di indirizzo alberghiero.

Oltre all'accoglienza e alla conoscenza dell'altro, porremo l'attenzione all'integrazione, cercando di promuovere il dialogo tra le diverse culture presenti nel nostro territorio, al fine di prevenire il disagio e le difficoltà riscontrate nei giovani e negli adolescenti, cercando quindi di migliorare la convivenza ed il benessere sociale dei nostri cittadini, tutti. Alcune progettualità si sono già espresse, ed altre si realizzeranno implementando la collaborazione con l'associazionismo ed il Terzo Settore presente sul nostro territorio, per poter condividere conoscenze ed esperienze volte all'integrazione e alla sfida della multiculturalità che la nostra società si trova ad affrontare.

La crisi abitativa e le nuove esigenze alloggiative sono problematiche che affronteremo seguendo la nuova normativa regionale, promuovendo un accurato controllo sui criteri di assegnazione e sul mantenimento dei requisiti degli assegnatari per la permanenza in alloggi ERP, per direzionare le nostre politiche ad una maggiore equità, trasparenza e legalità, provando a dare risposte adeguate alle esigenze, rafforzando il progetto "ex Villa Campori" e sostenendo il progetto di co-housing di Palazzolo.zero.

Sulla Sanità locale, il nostro obiettivo principale resta l'applicazione dei Patti Territoriali per il potenziamento dell'Ospedale Serristori, attraverso l'erogazione dei finanziamenti regionali stabiliti. Al tempo stesso ravvisiamo la necessità di affrontare il tema dei servizi socio-sanitari nella sua interezza, in modo da individuare soluzioni di assistenza ai malati e ai loro familiari che proseguano anche dopo le cure ospedaliere: prestare attenzione ad entrambe queste fasi di assistenza al malato comporterà evidenti vantaggi al nostro welfare.



AREA STRATEGICA 3 >> IL GOVERNO DELLA COMUNITÀ

Gli ambiti di intervento: promozione del territorio, cultura, partecipazione, sport

1.3.1 Promuovere interventi di marketing territoriale

Il progetto di marketing territoriale a cui deve lavorare il Comune di Figline e Incisa Valdarno ha due obiettivi principali. Il primo coinvolge direttamente e attivamente la propria comunità, un insieme di storie e tradizioni che si sono recedentemente unite grazie al progetto di fusioni di Comuni e che devono trovare un'identità condivisa fatta di simboli, eventi, folklore. Tutti elementi che, coordinati in azioni mirate, dovranno essere orientati verso il raggiungimento del secondo obiettivo, ossia la creazione di un'immagine da veicolare all'esterno della città per richiamare turismo. In entrambi i casi il lavoro è già iniziato e sta coinvolgendo il mondo associativo ed imprenditoriale della città attraverso l'ideazione di eventi spot ed il consolidamento di manifestazioni conosciute anche al di fuori della nostra regione. Oltre che dall'organizzazione di eventi (che contribuiscono anche a valorizzare i centri storici) per un buon progetto di marketing territoriale non si può prescindere dalla predisposizione di servizi online. In questo senso sono già stati compiuti passi importanti per la realizzazione di portali dedicati al territorio (Culla di Toscana) e agli eventi (FIV-eventi), con l'obiettivo di proseguire su questa scia implementando i servizi on line del Teatro Garibaldi attraverso una biglietteria online.

1.3.2 Palazzi storici come luoghi da vivere

Nella storia recente della città c'è la ristrutturazione di edifici storici di rilievo come il Palazzo Pretorio di Figline e Casa Petrarca ad Incisa. L'Amministrazione comunale, proprio per valorizzare questo genere di recupero, intende creare le condizioni per incrementare l'utilizzo di questi edifici tramite il coinvolgimento delle associazioni del territorio, che potranno trovarvi spazi adeguati ad incontri, workshop e mostre. Con un occhio di riguardo anche per le nostre biblioteche, che ogni giorno sono frequentate da decine di persone: sarà quindi importante introdurre nuovi servizi e adeguare gli orari di aperture alle mutate esigenze di una società che ha tanto bisogno di immergersi nella lettura.

In linea generale, tutte queste azioni di governo saranno da condurre in stretta sinergia con i progetti di marketing territoriale ed europrogettazione previsti, in modo da creare percorsi tematici che abbiano come obiettivo condiviso la promozione culturale di un territorio. Ma con una strategia ben precisa, perché quando si parla di cultura, a volte può venire in mente qualcosa di noioso, di aulico, attribuendole una connotazione elitaria, figlia di tempi ormai passati. Ma come avvicinare i cittadini alla cultura, se è questa l'idea generale che aleggia intorno ad essa? È la domanda che ci siamo posti, come Amministrazione comunale, e abbiamo deciso di rispondere con una visione diametralmente opposta a quella dell'immaginario collettivo: puntando sulla cultura popolare. Perché la cultura deve essere un mezzo di confronto, di approfondimento e di dialogo, alla portata di tutti. Ma, soprattutto, ci piacerebbe che fosse capace di raggiungere tutti i nostri cittadini, e di unire la nostra nuova realtà comunale sotto il segno di un "comune sentire".



1.3.3 Sport come formazione a 360°

Riguardo alle politiche sportive sarà importante avviare un progetto di formazione che coinvolga gli operatori di questo settore, non soltanto gli atleti. Vogliamo trasformare i contributi a pioggia per le associazioni sportive nell'opportunità di ampliare l'accessibilità agli sport per coloro che ne risultano esclusi. Come fare? Certamente con un piano formativo concreto che permetta ad ogni operatore del territorio di fruire di corsi tematizzati coordinati con la consulta dello sport e finanziati con le risorse pubbliche. Perché uno sport inclusivo è il nostro vero grande obiettivo.

Inoltre, le manifestazioni come la Festa dello Sport, volte a promuovere le società sportive e le attività nel territorio, saranno sempre più indirizzate a far incontrare la domanda e l'offerta, partendo dal presupposto della partecipazione degli istituti scolastici.

Essere tutti uguali significa combattere la dispersione del capitale umano e l'esclusione sociale, oltre a promuovere azioni (e non solo parole) per favorire l'inclusione di una parte importante di popolazione che non deve più essere considerata un "problema" ma una risorsa, in modo da abbattere ogni pregiudizio sociale, religioso, etnico.



AREA STRATEGICA 4 >> L'INNOVAZIONE

Gli ambiti di intervento: trasparenza,
innovazione amministrativa, innovazione tecnologica

18

1.4.1 Efficientare i servizi erogati

Semplificare e innovare. Sono le due azioni-chiave che hanno permesso alla nostra città di centrare una sfida importante come la fusione dei Comuni. Noi lo riteniamo un profondo processo innovativo della Pubblica Amministrazione, un processo che si autoalimenta e che non smette mai di innovare. Per questo stiamo lavorando per consolidare nuove prassi per l'accesso ai servizi da parte dei cittadini, ma soprattutto per dare al nostro nuovo Comune un nuovo modello di governance che risponda ad una società in continua evoluzione, in cui i bisogni dei cittadini sono soddisfatti nell'ambito di una consapevolezza progettuale che pone la persona al centro di un percorso di inclusione che coinvolge più settori della comunità. Trasparenza, innovazione amministrativa e tecnologica come guida della nostra azione, in modo da fornire a tutti gli strumenti per essere cittadini più consapevoli e informati (per maggiori dettagli si può consultare la pagina web <http://www.comunefiv.it/amministrazione-trasparente>).

Il nostro ente sta inoltre operando secondo le linee indicate dalla "Legge Madia" (la Riforma della Pubblica Amministrazione approvata il 04/08/2015) con l'obiettivo di semplificare la vita dei cittadini ricostruendo la fiducia nella PA, che da controparte diventa alleata della collettività. Tra le prerogative di questa riforma ci sono la creazione di infrastrutture digitali (banda larga) che permettano ai cittadini di usufruire di servizi online (ad es. pagamenti elettronici), i tagli degli sprechi, l'accesso totale alle informazioni.

Il Comune di Figline e Incisa Valdarno ha inoltre come obiettivo quello di ottenere, per il sito web istituzionale, il riconoscimento di



accessibilità per i disabili, nell'ottica di una e-partecipazione che possa rimuovere tutte le barriere informatiche ("Legge Stanca"). Nella logica di garantire la massima trasparenza, prosegue l'impegno costante del Comune per il monitoraggio delle società partecipate dell'ente, sia dal punto di vista di controllo sull'andamento economico-finanziario, sia in merito alla qualità dei servizi erogati alla collettività. Per approfondimenti si rimanda alla sezione specifica dedicata alle società partecipate:

<http://www.comunefiv.it/amministrazione-trasparente/> (<http://www.comunefiv.it/amministrazione-trasparente/wp-content/uploads/2015/03/Piano-di-razionalizzazione-delle-societa-partecipate.pdf>).

Si specifica che l'azione che sta svolgendo il nostro ente segue le "Linee guida per l'attuazione della normativa in materia di prevenzione della corruzione e trasparenza da parte delle società e degli enti di diritto privati controllati e partecipati dalle pubbliche amministrazioni e degli enti pubblici-economici" (Determinazione Autorità Nazionale Anti Corruzione n. 8 del 17/06/2015).



AREA STRATEGICA 5 >> LA TUTELA DELL'AMBIENTE E L'EFFICIENTAMENTO ENERGETICO

Gli ambiti di intervento: rifiuti, risparmio energetico, agricoltura, territorio

1.5.1 Migliorare la qualità dell'ambiente

Tutela dell'ambiente non come mera conservazione dell'esistente ma sviluppo sostenibile delle nostre città con lo sguardo proiettato verso il futuro. Qualità dell'aria, controllo e mitigazione dei rischi idraulico e idrogeologico, efficienza energetica, lotta allo spreco alimentare, gestione dei rifiuti e raccolta differenziata, tutela del territorio aperto. Saranno questi i principali obiettivi delle politiche ambientali e le azioni necessarie per realizzarli saranno comuni a tutti gli ambiti dell'intervento pubblico. La nostra società consuma risorse naturali più velocemente di quanto la Terra riesca a generarle, i cambiamenti climatici in corso sono ormai una realtà in tutto il mondo. In tutto questo l'azione dell'uomo è stata nel tempo determinante ed è ora necessario invertire la rotta prima che sia troppo tardi. Ogni Paese, ogni comunità, anche la più piccola, ogni cittadino dovrà contribuire per costruire un futuro migliore.

I nostri paesi sono affollati di auto, mezzo di trasporto comodo e nelle disponibilità di tante, tantissime persone, ma ovviamente portatore di alcune problematiche come l'influenza negativa sulla qualità dell'aria. Dopo anni di stop e mesi di richiesta, è stata riattivata una centralina di controllo che farà da punto di riferimento per tutto il Valdarno ma non basta. Bisogna incentivare e rendere appetibile oltre che sicuro l'uso di mezzi alternativi; la realizzazione della pista ciclabile in via Roma a Figline è solo una parte degli interventi sulle nostre strade. Sarà completato il progetto tra Regione e Comuni della cosiddetta "ciclopista" dell'Arno, che corre lungo gli argini e che poi ha insediamenti verso l'interno dei centri abitati. Ancora in via Roma si realizzerà una serie di interventi per la messa in sicurezza pedonale con attraversamenti rialzati e ben illuminati. L'auto deve essere un'opportunità, non una scelta obbligata.

Per questo motivo e per controllare anche la spesa di gestione, sarà fatta una ricognizione energetica di tutti gli edifici pubblici del territorio come municipi, scuole e asili. Sono costruzioni vecchie con consumi energetici poco controllabili; sarà un impegno importante su tutta una serie di interventi di carattere gestionale e strutturale come cambiare gli infissi per evitare lo spreco, rinnovare gli impianti, renderli utilizzabili secondo le esigenze reali, inserendo strumenti di controllo a distanza.



Sul fronte della raccolta differenziata sarà decisivo il percorso della gara d'Ambito per l'assegnazione del servizio di raccolta e gestione dei rifiuti nell'Ato Toscana Centro. Col nuovo gestore si potranno programmare nuovi investimenti per l'omogeneizzazione del sistema di raccolta su tutto il territorio comunale, che possa migliorare il livello della qualità del rifiuto differenziato e creare economie sul processo industriale. Sarà poi decisivo coinvolgere la cittadinanza con un lavoro di sensibilizzazione e informazione, anche nelle scuole, sull'importanza della raccolta differenziata e sulle ricadute ambientali ed economiche di quello che è un obbligo di legge per tutti e non una scelta di pochi.

Dalle scuole stesse potrà partire un lavoro comune di lotta allo spreco alimentare che metta in relazione gli organi competenti, le associazioni di volontariato, le famiglie i bambini per raggiungere un obiettivo di sostenibilità. L'impegno sarà quello poi di sensibilizzare e spingere a lavorare con lo stesso punto di vista tutti i cittadini e le attività private.

Già ora il nostro Regolamento Urbanistico regola l'uso del territorio aperto interpretando la ex L. 1/2005 in maniera ampia a favore dell'attività agricola e quindi della salvaguardia del suolo, ad esempio consentendo liberamente tutte le normali pratiche agricole, agevolando la realizzazione di annessi temporanei, incentivando il recupero del patrimonio edilizio esistente in luogo delle nuove edificazioni. Una particolare attenzione viene posta nella salvaguardia del territorio aperto anche nella stesura del nuovo Piano Strutturale unico attualmente in corso.



| Area Strategica | Obiettivo strategico | centro di responsabilità | Obiettivo gestionale 2016 | Obiettivo gestionale 2017 | Obiettivo gestionale 2018 |
|---|---|--|--|--|------------------------------------|
| 1. Il Governo del territorio (Lavori Pubblici, manutenzioni e aree verdi, sport, sicurezza idrogeologica, mobilità e viabilità, centri storici, piano strutturale) | | | | | |
| | 1.1 Implementare il controllo del territorio e le condizioni di sicurezza | servizio polizia municipale | 1.1.1. Implementare ed ottimizzare il sistema di videosorveglianza | | |
| | | servizio risorse | 1.1.2. Progetto recupero evasione fiscale | Progetto recupero evasione fiscale | Progetto recupero evasione fiscale |
| | | servizio politiche sociali | 1.1.3. Progetto controllo case popolari | | |
| | | | 1.1.4. Regolamentare l'utilizzo del contrassegno invalidi | | |
| | 1.2 Pianificare l'utilizzo del territorio | Servizio assetto del territorio | 1.2.1. Adottare ed approvare il piano strutturale | | |
| | | | 1.2.2. Affidamento incarico per piano operativo | Redazione piano operativo | |
| | | Servizio assetto del territorio e servizio acquisti e patrimonio | 1.2.3. Trasformare il diritto di superficie in diritto di proprietà | | |
| | | | 1.2.4. Completamento piano comunale classificazione acustica | | |
| | | | 1.2.5. Affidamento incarico piano risanamento acustico | Redazione piano risanamento acustico | |
| | | | 1.2.6. Pianificazione aree verdi per passeggio cani e realizzazione | Pianificazione aree verdi per passeggio cani e realizzazione | |
| | | tutti i servizi | 1.2.7. Start up Sistema informativo territoriale | Implementazione Sit | Implementazione Sit |
| | | Servizi ai cittadini e imprese | 1.2.8. Regolamento commercio su aree pubbliche e ridisegno area adibita a mercato di Figline | | |



| Area Strategica | Obiettivo strategico | centro di responsabilità | Obiettivo gestionale 2016 | Obiettivo gestionale 2017 | Obiettivo gestionale 2018 |
|---|---|---|--|--|---|
| 1. Il Governo del territorio (Lavori Pubblici, manutenzioni e aree verdi, sport, sicurezza idrogeologica, mobilità e viabilità, centri storici, piano strutturale) | | | | | |
| | 1.3 Realizzare politiche a sostegno della mobilità, ciclabilità e viabilità | Servizio investimenti e progetti speciali | 1.3.1 Variante alla strada regionale 69 – 3° Lotto | Variante alla strada regionale 69 – 3° Lotto | |
| | | | 1.3.2 Sistema integrato ciclopista dell'Arno – Tratto confine provincia di Arezzo-Incisa | Sistema integrato ciclopista dell'Arno – Tratto confine provincia di Arezzo-Incisa | |
| | 1.4 Realizzare azioni di riduzione del rischio idraulico | Servizi manutentivi e protezione civile | 1.4.1 Opere di mitigazione rischio idraulico nel bacino del torrente Ponterosso | Opere di mitigazione rischio idraulico nel bacino del torrente Ponterosso | Opere di mitigazione rischio idraulico nel bacino del torrente Ponterosso |
| | 1.5 Riqualificare i centri storici | Servizi manutentivi e protezione civile | 1.5.1 Lavori di riqualificazione Piazza Santa Lucia | Lavori di riqualificazione Piazza Santa Lucia | |
| | | | 1.5.2 Lavori di riqualificazione Piazza M. Ficino e aree pubbliche limitrofi | Lavori di riqualificazione Piazza M. Ficino e aree pubbliche limitrofi | |
| | | Servizio investimenti e progetti speciali | 1.5.3 Completamento ristrutturazione ex scuole R. Lambruschini | Completamento ristrutturazione ex scuole R. Lambruschini | Completamento ristrutturazione ex scuole R. Lambruschini |
| | | servizio acquisti e patrimonio | 1.5.4 procedure espropriative funzionali alla realizzazione di opere di rilevante impatto strategico | | |



| Area Strategica | Obiettivo strategico | centro di responsabilità | Obiettivo gestionale 2016 | Obiettivo gestionale 2017 | Obiettivo gestionale 2018 |
|--|--|---------------------------------------|--|--|--|
| 2. Le politiche di welfare (servizi scolastici, politiche sociali, progetti di inclusione) | | | | | |
| | 2.1 Valorizzare i servizi scolastici | servizi alla persona e partecipazione | 2.1.1. Analisi organizzativa servizio trasporto scolastico | | |
| | | | 2.1.2 Revisione dei servizi strumentali scuola | | |
| | | | 2.1.3 Revisione servizio accompagnamento trasporto scolastico | Analisi organizzativa nidi infanzia | |
| | | | 2.1.4 Apertura nuovo nido infanzia "La Girandola" incremento quali quantitativo del servizio | Incremento qualitativo servizi scolastici | |
| | | | 2.1.5 Incremento e diversificazione progetto pedagogico asili nido | Incremento e diversificazione progetto pedagogico asili nido | Incremento e diversificazione progetto pedagogico asili nido |
| | 2.2 Implementare le politiche sociali | servizio per le politiche sociali | 2.2.1 Baratto sociale | | |
| | | | 2.2.2 Progetto migranti | | |
| | | | 2.2.3 Progetto integrazione e inclusione sociale | | |
| | | | 2.2.4 Adeguamento alla nuova normativa dei criteri di accesso ERP | | |



| Area Strategica | Obiettivo strategico | centro di responsabilità | Obiettivo gestionale 2016 | Obiettivo gestionale 2017 | Obiettivo gestionale 2018 |
|--|--|---------------------------------------|---|---|---|
| 3. Il governo e lo sviluppo della comunità (promozione del territorio, cultura, partecipazione, sport) | | | | | |
| | 3.1 Promuovere interventi di marketing territoriale | Servizi ai cittadini e imprese | 3.1.1. Pianificare eventi di valorizzazione della tradizione e del territorio e promuovere l'integrazione con le iniziative promosse dalle associazioni | | |
| | | | 3.1.2 promuovere gli spettacoli teatrali e l'acquisto digitale dei biglietti | | |
| | | | 3.1.3. progetto valorizzazione turistica del territorio | | |
| | | | 3.1.34 progetto reperimento finanziamenti comunitari | | |
| | 3.2 Costruire l'identità della nuova comunità | servizi alla persona e partecipazione | 3.2.1 Incrementare i servizi della Biblioteca | | |
| | | | 3.2.2 Incremento dei progetti partecipati con le associazioni del territorio | | |
| | | | 3.2.3 Incremento utilizzo del Palazzo Pretorio e del centro culturale "Casa del Petrarca" | Incremento utilizzo del Palazzo Pretorio e del centro culturale "Casa del Petrarca" | Incremento utilizzo del Palazzo Pretorio e del centro culturale "Casa del Petrarca" |



| Area Strategica | Obiettivo strategico | centro di responsabilità | Obiettivo gestionale 2016 | Obiettivo gestionale 2017 | Obiettivo gestionale 2018 |
|--|------------------------------------|---|--|---|---|
| 4. L'innovazione (la trasparenza, l'innovazione amministrativa, l'innovazione tecnologica) | 4.1 Efficientare i servizi erogati | Servizi ai cittadini e imprese | 4.1.1. Razionalizzare i servizi erogati dal Suap | 5.1.1. Razionalizzare i servizi erogati da Suap | |
| | | | 4.1.2. Dematerializzazione documenti servizi demografici | Dematerializzazione documenti servizi demografici | Dematerializzazione documenti servizi demografici |
| | | | 4.1.3 Progetto sportello ai cittadini e imprese | | |
| | | | 4.1.4. Progettare erogazione certificati anagrafici on line | Erogazione certificati on line | |
| | | servizio acquisti e patrimonio | 4.1.5 Valorizzare il patrimonio immobiliare | | |
| | | | | | |
| | | | 4.1.6 Razionalizzazione spese economali | | |
| | | servizi alla persona e partecipazione | 4.1.7 Attivazione Servizi on line scuola | Implementazione Servizi on line scuola | |
| | | | 4.1.8 Semplificare e razionalizzare la gestione dei campi sportivi | | |
| | | servizio per le politiche sociali | 4.1.9 Implementazione sito internet per servizi sociali | | |
| | | servizio risorse e tutti i servizi | 4.1.10 attivazione firma digitale | | |
| | | | 4.1.11 attivazione conservazione sostitutiva documenti | | |
| | | servizio risorse | 4.1.12 supporto alla redazione dei nuovi strumenti di programmazione | supporto alla redazione dei nuovi strumenti di programmazione | |
| | | | 4.1.13 revisione delle informazioni sulle partecipate da pubblicare su amministrazione trasparente | | |
| | | progetto controllo sulle partecipazioni | 4.1.14 Progetto controllo sulle partecipate | Progetto controllo sulle partecipate | |



| Area Strategica | Obiettivo strategico | centro di responsabilità | Obiettivo gestionale 2016 | Obiettivo gestionale 2017 | Obiettivo gestionale 2018 |
|--|------------------------------|--------------------------|---|---------------------------|---------------------------|
| 4. L'innovazione (la trasparenza, l'innovazione amministrativa, l'innovazione tecnologica) | | | | | |
| | 4.2 Valorizzare il personale | | | | |
| | | servizio risorse | 4.2.1. supporto e gestione operativa del sistema di valutazione delle prestazioni | | |

| Area Strategica | Obiettivo strategico | centro di responsabilità | Obiettivo gestionale 2016 | Obiettivo gestionale 2017 | Obiettivo gestionale 2018 |
|--|---|---|--|---------------------------|---------------------------|
| 5. la tutela dell'ambiente e l'efficientamento energetico (rifiuti, risparmio energetico, agricoltura, territorio) | | | | | |
| | 5.1 Migliorare la qualità dell'ambiente | servizio acquisti e patrimonio, servizio investimenti e progetti speciali, servizio controllo del territorio e cimiteri | 5.1.1. Progetto efficientamento energetico | | |



| Area Strategica | Obiettivo strategico | Missione |
|--|--|--|
| 1. Il Governo del territorio (Lavori Pubblici, manutenzioni e aree verdi, sport, sicurezza idrogeologica, mobilità e viabilità, centri storici, piano strutturale) | | |
| | 1.1 Implementare il controllo del territorio e le condizioni di sicurezza | 03 – Ordine pubblico e sicurezza |
| | | |
| | 1.2 Pianificare l'utilizzo del territorio | 08 - Assetto del territorio ed edilizia abitativa |
| | | |
| | 1.3 Realizzare politiche a sostegno della mobilità, ciclabilità e viabilità | 10 – Trasporti e diritto alla mobilità |
| | | |
| | 1.4 Realizzare azioni di riduzione del rischio idraulico | 09 – Sviluppo sostenibile e tutela del territorio e dell'ambiente |
| | | |
| | 1.5 Riqualificare i centri storici | 08 - Assetto del territorio ed edilizia abitativa 14 – Sviluppo economico e competitività |
| 2. Le politiche di welfare (servizi scolastici, politiche sociali, progetti di inclusione) | | |
| | 2.1 Valorizzare i servizi scolastici | 12 – Diritti sociali, politiche sociali e famiglia |
| | | |
| | 2.2 Implementare le politiche sociali | 12 – Diritti sociali, politiche sociali e famiglia |
| | | |
| 3. Il governo e lo sviluppo della comunità (promozione del territorio, cultura, partecipazione, sport) | | |
| | 3.1 Promuovere interventi di marketing territoriale | 14 -Sviluppo economico e competitività |
| | | |
| | 3.2 Costruire l'identità della nuova comunità | 07 – Turismo 05 – Tutela e valorizzazione di beni e delle attività culturali |
| | | |
| 4. L'innovazione (la trasparenza, l'innovazione amministrativa, l'innovazione tecnologica) | | |
| | 4.1 Efficientare i servizi erogati | 01- Servizi istituzionali, generali e di gestione |
| | | |
| | 4.2 Valorizzare il personale | 01- Servizi istituzionali, generali e di gestione |
| | | |
| | | |
| 5. la tutela dell'ambiente e l'efficientamento energetico (rifiuti, risparmio energetico, agricoltura, territorio) | | |
| | 5.1 Migliorare la qualità dell'ambiente | 17 – Energia e diversificazione delle fonti energetiche |

2. ANALISI STRATEGICA DELLE CONDIZIONI ESTERNE

2.1 OBIETTIVI GENERALI INDIVIDUATI DAL GOVERNO

Nota di aggiornamento al DEF 2015

Il 18 settembre 2015 il governo ha approvato la Nota di aggiornamento del documento di economia e finanza 2015; si tratta della relazione più recente in cui viene fatto il punto sugli obiettivi a cui il paese deve tendere dal 2016. Nella relazione accompagnatoria al parlamento, il governo conferma “ ..il suo impegno a ridurre il disavanzo e lo stock di debito delle amministrazioni pubbliche in rapporto al PIL (..). L’obiettivo di medio periodo rimane il pareggio di bilancio, dapprima in termini strutturali e quindi in termini nominali. In coerenza con quanto previsto nella comunicazione della commissione europea del 13 gennaio scorso, che ha chiarito le modalità di utilizzo dei margini di flessibilità del patto di stabilità e crescita (..), il governo intende utilizzare pienamente i suddetti margini di flessibilità. Ciò, onde irrobustire i primi segnali di ripresa della crescita del prodotto e rafforzare per questa via il processo di consolidamento fiscale (..) ”.

I presupposti dell’intervento

La manovra sul 2016 parte dalla constatazione che l’economia “ ..ha recentemente mostrato segnali di ripresa, testimoniati da due incrementi consecutivi del PIL reale nella prima metà dell’anno in corso. Tuttavia, va tenuto conto dell’intensità della caduta del prodotto registrata negli ultimi anni e del fatto che il PIL è ancora lontano dai livelli pre-crisi (..). Il basso tasso di crescita registrato dall’Italia già negli anni pre-2008 evidenzia i problemi strutturali dell’economia, alla soluzione dei quali il governo sta dedicando larga parte del suo sforzo. I ritardi strutturali e le conseguenze della prolungata crisi richiedono uno sforzo eccezionale di riforma sia dell’economia reale che del sistema finanziario. Le riforme strutturali e le misure di natura fiscale messe in campo (..) e quelle programmate per il prossimo futuro sono volte a migliorare la crescita potenziale agendo sul mercato dei beni e dei servizi, su quello del lavoro così come su quello cruciale del credito (..) ”.

I contenuti della legge di stabilità 2016

Le misure che il governo intende perseguire “ ...operano in continuità con le politiche già adottate negli anni precedenti. In tal senso, sono previsti interventi nei settori più rilevanti per la crescita economica e la riduzione della pressione fiscale per le famiglie e le imprese, con l’obiettivo di supportare la competitività del paese e la domanda aggregata. La riduzione e razionalizzazione della spesa pubblica contribuiranno in misura prevalente al finanziamento delle misure (..) e al miglioramento qualitativo della spesa. In particolare, nel 2016 l’azione di governo si concentrerà su: misure di alleviamento della povertà e stimolo all’occupazione, investimenti, innovazione, efficienza energetica e rivitalizzazione dell’economia (..); sostegno alle famiglie e imprese anche attraverso l’eliminazione dell’imposizione fiscale sulla prima casa, sui terreni agricoli e sui macchinari (..); azzeramento per l’anno 2016 delle clausole di salvaguardia (..) ”.



Nota di aggiornamento e obiettivi 2017

La Nota delinea anche alcuni obiettivi per il 2017, prevedendo “ ..una riduzione della tassazione sugli utili aziendali, con l’obiettivo di avvicinarla agli standard europei e di accrescere l’occupazione e la competitività nell’attrarre imprese ed investimenti. Il fatto che essa venga prevista sin d’ora, congiuntamente alle iniziative di stimolo agli investimenti (..), costituirà un fattore di traino dell’accumulazione di capitale e della crescita. La ripresa degli investimenti è essenziale sia per sostenere la crescita potenziale nel medio periodo che la domanda nel breve periodo. A tale ripresa si affiancano le misure volte ad aumentare il reddito disponibile delle famiglie e a rafforzare la fiducia di consumatori e imprese, contribuendo ulteriormente alla ripresa. La crescita della domanda interna, a sua volta, rafforza l’impatto della crescita delle esportazioni e rende l’economia meno vulnerabile a possibili cambiamenti del quadro globale (..) ”.





2.2 POPOLAZIONE E SITUAZIONE DEMOGRAFICA

| LA POPOLAZIONE | | | |
|---|----|-----|--------|
| Popolazione legale all'ultimo censimento | | | 23.148 |
| Popolazione residente a fine 2014 (art.156 D.Lvo 267/2000) | n. | | 23.641 |
| di cui: | | | |
| maschi | n. | | 11.431 |
| femmine | n. | | 12.210 |
| nuclei familiari | n. | | 9.567 |
| comunità/convivenze | n. | | 17 |
| Popolazione al 1 gennaio 2014 | n. | | 23.666 |
| Nati nell'anno | n. | 198 | |
| Deceduti nell'anno | n. | 251 | |
| saldo naturale | n. | | -53 |
| Immigrati nell'anno | n. | 759 | |
| Emigrati nell'anno | n. | 731 | |
| saldo migratorio | n. | | 28 |
| Popolazione al 31-12-2014 | n. | | 23.641 |
| di cui | | | |
| In età prescolare (0/6 anni) | n. | | 1.207 |
| In età scuola dell'obbligo (7/14 anni) | n. | | 1.922 |
| In forza lavoro 1. occupazione (15/29 anni) | n. | | 3.276 |
| In età adulta (30/65 anni) | n. | | 11.550 |
| In età senile (oltre 65 anni) | n. | | 5.686 |



COMUNE DI FIGLINE E INCISA VALDARNO

Provincia di FIRENZE

MOVIMENTO DELLA POPOLAZIONE RESIDENTE



Mod. AP/11
Art. 48 Regolamento

Anno 2016

| Mese | ISCRIZIONI E CANCELLAZIONI ANAGRAFICHE | | | | | | | | | | | | | | | | | | | | | | | | Incremento (+ o -) | | | FAMIGLIE | | | | | | | | | | | | | |
|---------|--|--------------------|------------|--------|---|---|------------------|--------------------|------------|--------|---|---|---|---|----------------------------|--------------------|-------------|----|----------------------------|--------|-----------------------------|---|---|---|-----------------------|----|----|----------|---|-----------------------|---|---|----|----|-----|-----|-----|-----|-----|----|----|
| | PER MOVIMENTO NATURALE | | | | | | | | | | | | | | PER MOVIMENTO MIGRATORIO | | | | | | | | | | | | | | | | | | | | | | | | | | |
| | NATI (1) | | | | | | MORTI (2) | | | | | | | | IMMIGRATI O ALTRI ISCRITTI | | | | | | EMIGRATI O ALTRI CANCELLATI | | | | | | | | | differenza (+ o -) | | | | | | | | | | | |
| | fuori del Comune | | | TOTALE | | | fuori del Comune | | | TOTALE | | | | | differenza (+ o -) | EMIGRATI | | | Altri Cancellati (3) | TOTALE | | | | | | | | | | | | | | | | | | | | | |
| | Nel Comune | in Altro Comune | all'Estero | | | | Nel Comune | in Altro Comune | all'Estero | | | | | | | In altri Comuni | dall'Estero | | | | | | | | | | | | | | | | | | | | | | | | |
| | M | F | M | F | M | F | M | F | M | F | M | F | M | F | M | F | M | F | M | F | M | F | M | F | M | F | M | F | M | | F | M | F | M | F | M | F | | | | |
| gennaio | | | 6 | 7 | | | 6 | 7 | 5 | 6 | 3 | 6 | | | 8 | 12 | -2 | -5 | 16 | 8 | 10 | 9 | 1 | 1 | 27 | 18 | 31 | 38 | 1 | 4 | 6 | 1 | 38 | 43 | -11 | -25 | -13 | -30 | -43 | 28 | 38 |
| Tot. | | | 6 | 7 | | | 6 | 7 | 5 | 6 | 3 | 6 | | | 8 | 12 | -2 | -5 | 16 | 8 | 10 | 9 | 1 | 1 | 27 | 18 | 31 | 38 | 1 | 4 | 6 | 1 | 38 | 43 | -11 | -25 | -13 | -30 | -43 | 28 | 38 |

CALCOLO ANNUALE DELLA POPOLAZIONE RESIDENTE

- (1) Indicare i nati i cui genitori sono iscritti nell'anagrafe della popolazione residente.
(2) Indicare i morti già iscritti nell'anagrafe della popolazione residente.
(3) Indicare le persone: già cancellate per irreperibilità al censimento e successivamente ricomparse; sfuggite in precedenza ad ogni registrazione anagrafica, ecc.
(4) Indicare le persone cancellate per irreperibilità, per duplice iscrizione, ecc....

| | Popolazione all'inizio dell'anno | Differenza tra nati e morti (+ o -) | Differenza tra iscritti e cancellati (+ o -) | Incremento (+o-) | Popolazione alla fine dell'anno | FAMIGLIE | |
|---------|----------------------------------|-------------------------------------|--|------------------|---------------------------------|----------------------|---------------------|
| | | | | | | all'inizio dell'anno | alla fine dell'anno |
| MASCHI | 11.360 | -2 | -11 | -13 | 11.347 | 9.585 | 9.575 |
| FEMMINE | 12.145 | -5 | -25 | -30 | 12.115 | | |
| TOTALI | 23.505 | -7 | -36 | -43 | 23.462 | | |



MOVIMENTO E CALCOLO DELLA POPOLAZIONE RESIDENTE TOTALE E STRANIERA

BILANCIO DEMOGRAFICO ANNO 2015

Provincia: FIRENZE
Codice Provincia: 048

Comune: FIGLINE E INCISA VALDARNO
Codice Comune: 052

TOTALE POPOLAZIONE

di cui STRANIERI

1. POPOLAZIONE RESIDENTE CALCOLATA AL 1° GENNAIO 2015

| MASCHI | FEMMINE | TOTALE |
|--------|---------|--------|
| 11.431 | 12.210 | 23.641 |

| MASCHI | FEMMINE | TOTALE |
|--------|---------|--------|
| 1.162 | 1.415 | 2.577 |

2. Nati vivi (iscritti per nascita)

2.1 Nel comune

| | | |
|----|----|-----|
| 0 | 0 | 0 |
| 92 | 79 | 171 |

2.2 In altri comuni italiani

2.3 All'estero

| | | |
|---|---|---|
| 0 | 1 | 1 |
|---|---|---|

TOTALE (2.1 + 2.2 + 2.3)

| | | |
|----|----|-----|
| 92 | 80 | 172 |
|----|----|-----|

| | | |
|----|----|----|
| 19 | 19 | 38 |
|----|----|----|

3. Morti (cancellati per morte)

3.1 Nel comune

| | | |
|----|-----|-----|
| 94 | 106 | 200 |
|----|-----|-----|

3.2 In altri comuni italiani

| | | |
|----|----|----|
| 44 | 34 | 78 |
|----|----|----|

3.3 All'estero

| | | |
|---|---|---|
| 0 | 0 | 0 |
|---|---|---|

TOTALE (3.1 + 3.2 + 3.3)

| | | |
|-----|-----|-----|
| 138 | 140 | 278 |
|-----|-----|-----|

| | | |
|---|---|---|
| 1 | 0 | 1 |
|---|---|---|

4. Saldo naturale (2 - 3)

| | | |
|-----|-----|------|
| -46 | -60 | -106 |
|-----|-----|------|

| | | |
|----|----|----|
| 18 | 19 | 37 |
|----|----|----|

5. Iscritti

5.1 Iscritti per trasferimento da altri comuni italiani

| | | |
|-----|-----|-----|
| 307 | 309 | 616 |
|-----|-----|-----|

5.2 Iscritti per trasferimento dall'estero

| | | |
|----|----|-----|
| 77 | 88 | 165 |
|----|----|-----|

Iscritti per altri motivi:

5.3a per rettifiche post-censuarie (preimpostato da Sirea)

| | | |
|---|---|---|
| 0 | 0 | 0 |
|---|---|---|

| | | |
|----|----|-----|
| 58 | 58 | 116 |
|----|----|-----|

| | | |
|----|----|-----|
| 63 | 82 | 145 |
|----|----|-----|

| | | |
|---|---|---|
| 0 | 0 | 0 |
|---|---|---|

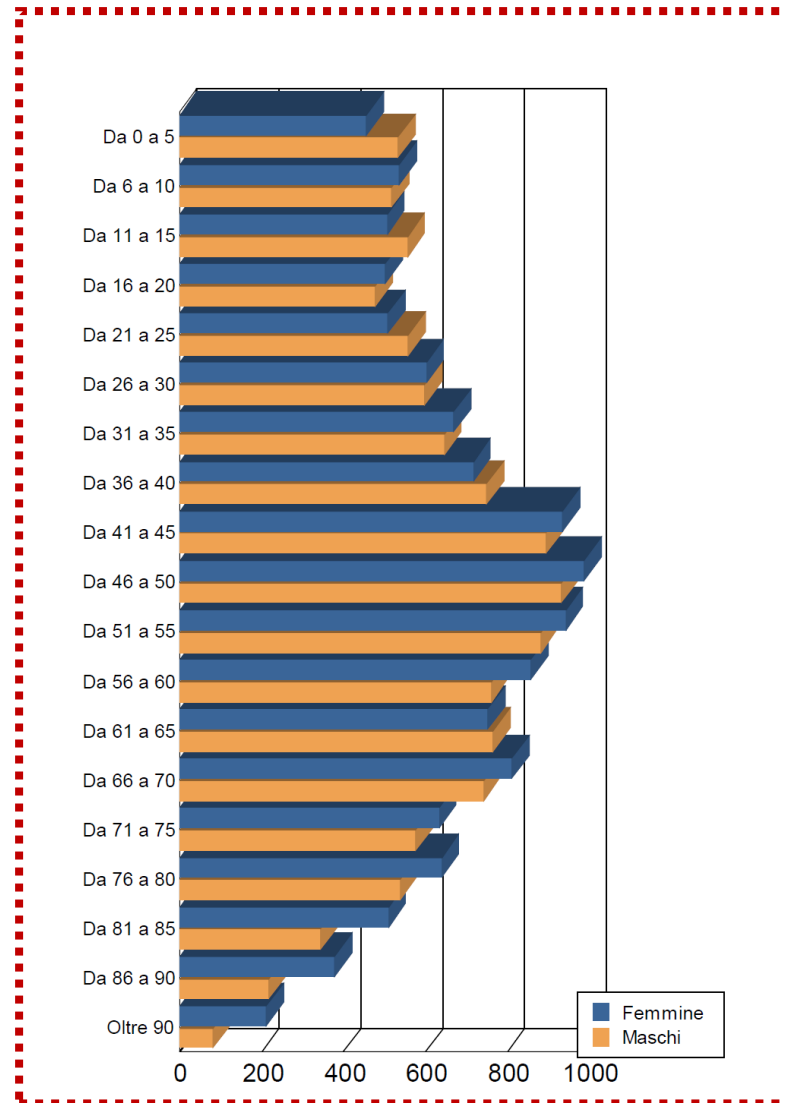



2.3 CONDIZIONE SOCIO-ECONOMICA DELLE FAMIGLIE

La descrizione delle caratteristiche socioeconomiche che contraddistinguono la popolazione del nostro Comune non può prescindere dagli aspetti demografici che caratterizzano questo territorio che possiamo sintetizzare in :

- graduale e costante ripopolamento dopo che tra gli anni '60-'70 il movimento migratorio si era diretto verso i capoluoghi;
- età della popolazione più giovane rispetto a quella dei centri urbani, per insediamento di nuovi residenti, spesso rappresentati da famiglie con bambini;
- composizione dei nuclei: numero medio componenti per famiglia che rimane leggermente superiore alla media toscana stessa, proprio per minore presenza di famiglie unipersonali (anziani soli e single).

Fatta salva quindi l'ondata migratoria dal sud Italia che ha avuto il suo apice negli anni '70, dal 2000 è stata ingente l'immigrazione straniera, sicuramente eterogenea, con netta prevalenza, tuttavia, di immigrati provenienti dall'Albania, Romania e Marocco. In particolare la comunità Marocchina risulta particolarmente organizzata proprio per gli aspetti di integrazione, avendo costituito anche una Associazione Culturale “ad hoc” che collabora stabilmente da anni con le Amministrazioni Comunale dei principali Comuni del Valdarno Fiorentino.

| PRIME TRE NAZIONALITÀ DI STRANIERI RESIDENTI. 2010 | | | | |
|--|------------------|-----------------|---------|----------------------|
| %su totale | | | | |
| | Figline Valdarno | Incisa Valdarno | Firenze | Provincia di Firenze |
| Albania | 24,0 | 15,3 | 10,6 | 17,6 |
| Marocco | 19,5 | 8,0 | 4,2 | 6,3 |
| Romania | 18,3 | 16,3 | 14,6 | 16,7 |
| Fonte: elaborazioni IRPET su dati ISTAT | | | | |

In particolare la popolazione immigrata sopra citata aveva trovato prevalente occupazione nel settore edilizio nel momento in cui investimenti in infrastrutture o nell'edilizia privata avevano richiesto ingente disponibilità di manodopera.

D'altro canto soprattutto grazie allo sviluppo di migliori vie di comunicazione con Firenze i centri del Valdarno hanno visto arrivare famiglie che hanno trovato nella provincia migliori condizioni ambientali di vita e soprattutto condizioni economicamente più favorevoli per gli alloggi, sia che si trattasse di acquisti che di affitti. Si deve altresì osservare che se da un lato il Comune di Figline e Incisa per questi motivi legati all'abitazione (maggior possibilità di accedere alla proprietà dimensioni medie più ampie) ha attratto negli ultimi anni

popolazione da Firenze per gli stessi motivi sta cedendo popolazione a Comuni limitrofi, appartenenti all'area metropolitana di Arezzo. Le caratteristiche economiche del territorio Comunale, in assoluto parallelo con il resto del Valdarno superiore, si caratterizza per insediamenti di tipo produttivo, primo fra tutti, quello della pelletteria. Imprese attive vi sono anche nel settore della chimica, prodotti farmaceutici ed elettronica, prevalentemente situati in territori di altri comuni, ma facenti parte del bacino comunque del Valdarno. Le condizioni delle famiglie in generale sono spesso caratterizzate dagli spostamenti quotidiani che vengono fatti per raggiungere il luogo di lavoro e di studio.

A parte gli spostamenti degli studenti che in gran parte frequentano i vari istituti di scuola secondarie superiore presenti nei tre principali centri: Figline, San Giovanni e Montevarchi, il movimento più imponente è costituito dal pendolarismo per motivi di lavoro, in direzione Firenze.

FLUSSI PENDOLARI PER DIMENSIONI E DIREZIONI – 2001

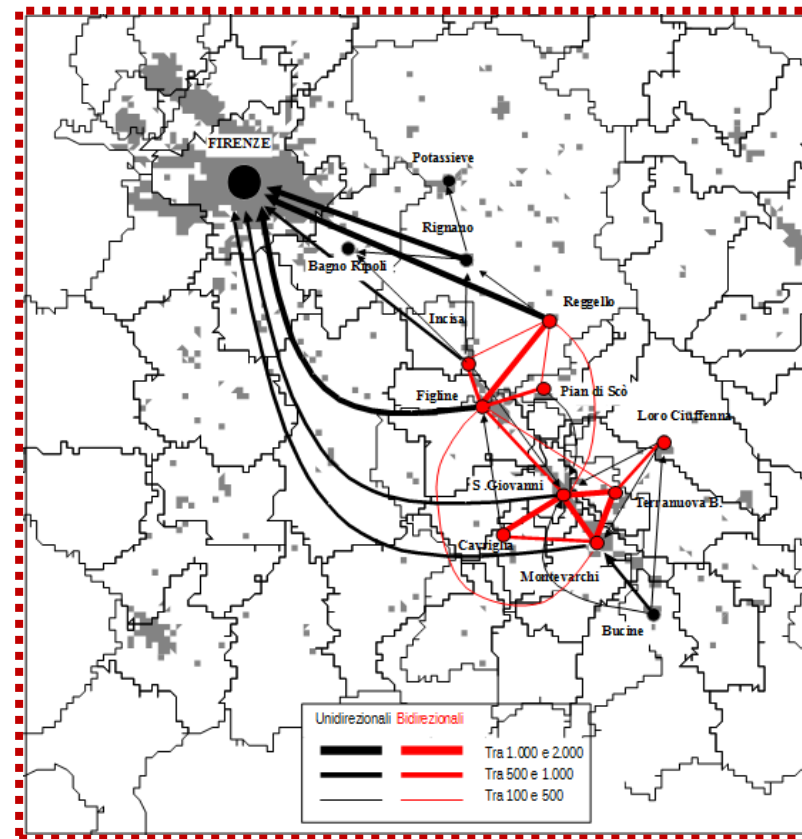

2.4 ECONOMIA E SVILUPPO ECONOMICO LOCALE L'ECONOMIA INSEDIATA

L'ECONOMIA INSEDIATA - LE IMPRESE DEL TERRITORIO
(dati aggiornati al 10 febbraio 2016)



| | Composizione per classe di natura giuridica (attive) |
|---------------------|--|
| SOC. DI CAPITALI | 812 |
| SOC. DI PERSONE | 386 |
| IMPRESE INDIVIDUALI | 1287 |
| ALTRE FORME | 67 |
| TOTALE | 2552 |

Fonte: nostra elaborazione su dati della CCIAA Firenze

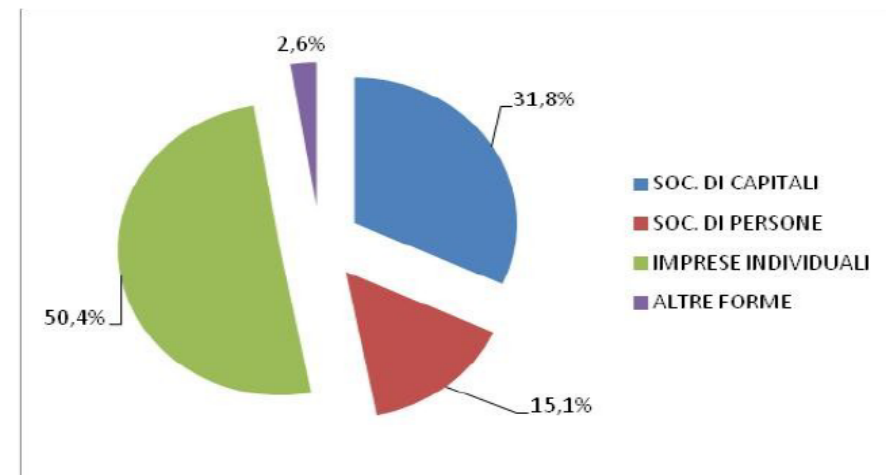



IMPRESE ATTIVE PER NATURA GIURIDICA

(rispetto alla precedente rilevazione – 30/09/2015 – si sono registrate le variazioni evidenziate dalla seguente tabella)



| | valori assoluti | percentuale |
|---------------------|-----------------|-------------|
| SOC. DI CAPITALI | -6 | -0,73% |
| SOC. DI PERSONE | -20 | -4,93% |
| IMPRESE INDIVIDUALI | -1 | -0,08% |
| ALTRE FORME | 1 | 1,52% |
| TOTALE | -26 | -1,01% |

Fonte: nostra elaborazione su dati della CCIAA Firenze

Relativamente alle imprese attive (sede e/o unità locale) si osserva la seguente distribuzione:



| Imprese attive per settore di attività | |
|--|-------|
| AGRICOLTURA | 6,6% |
| ATTIVITA' MANIFATTURIERE | 14,1% |
| ALLOGGIO E SOMMINISTRAZIONE | 6,7% |
| COMMERCIO | 28,5% |
| COSTRUZIONI | 19,1% |
| SERVIZI | 22,1% |
| TRASPORTO E MAGAZZINAGGIO | 2,3% |
| ESTRAZIONE DI MINERALI DA CAVE E MINIERE | 0,1% |
| FORNITURA DI ACQUA, ETC. | 0,5% |

Fonte: nostra elaborazione su dati della CCIAA Firenze

| | Febbraio 2016 | Settembre 2015 | Variazione febbraio 2016/ottobre 2015 |
|--|---------------|----------------|---------------------------------------|
| AGRICOLTURA | 168 | 170 | -1,18% |
| ATTIVITA' MANIFATTURIERE | 361 | 361 | 0,00% |
| ALLOGGIO E SOMMINISTRAZIONE | 171 | 174 | -1,72% |
| COMMERCIO | 727 | 732 | -0,68% |
| COSTRUZIONI | 487 | 503 | -3,18% |
| SERVIZI | 564 | 567 | -0,53% |
| TRASPORTO E MAGAZZINAGGIO | 58 | 57 | 1,75% |
| ESTRAZIONE DI MINERALI DA CAVE E MINIERE | 2 | 2 | 0,00% |
| FORNITURA DI ACQUA, ETC. | 14 | 12 | 16,67% |
| TOTALE | 2552 | 2578 | -1,01% |

Fonte: nostra elaborazione su dati della CCIAA Firenze

IMPRESE ATTIVE PER SETTORE DI ATTIVITÀ (elaborazione su dati CCIAA Firenze)

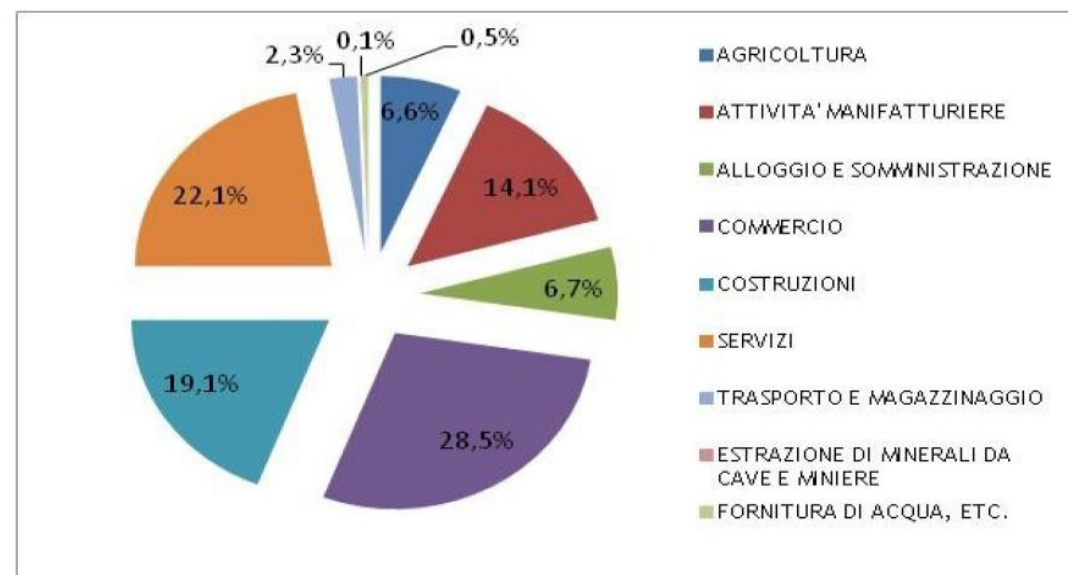

Per confrontare la composizione nel Comune con quella del territorio della Città Metropolitana di Firenze si dispone di dati aggiornati al terzo trimestre 2015:



| | Figline e Incisa Valdarno | Provincia di Firenze |
|-----------------------------|---------------------------|----------------------|
| AGRICOLTURA | 6,6% | 6,6% |
| ATTIVITA' MANIFATTURIERE | 14,0% | 15,4% |
| ALLOGGIO E SOMMINISTRAZIONE | 6,7% | 6,4% |
| COMMERCIO | 28,4% | 26,4% |
| COSTRUZIONI | 19,5% | 16,2% |

Fonte: nostra elaborazione su dati della CCIAA Firenze

Nuove iscrizioni CCIAA Firenze

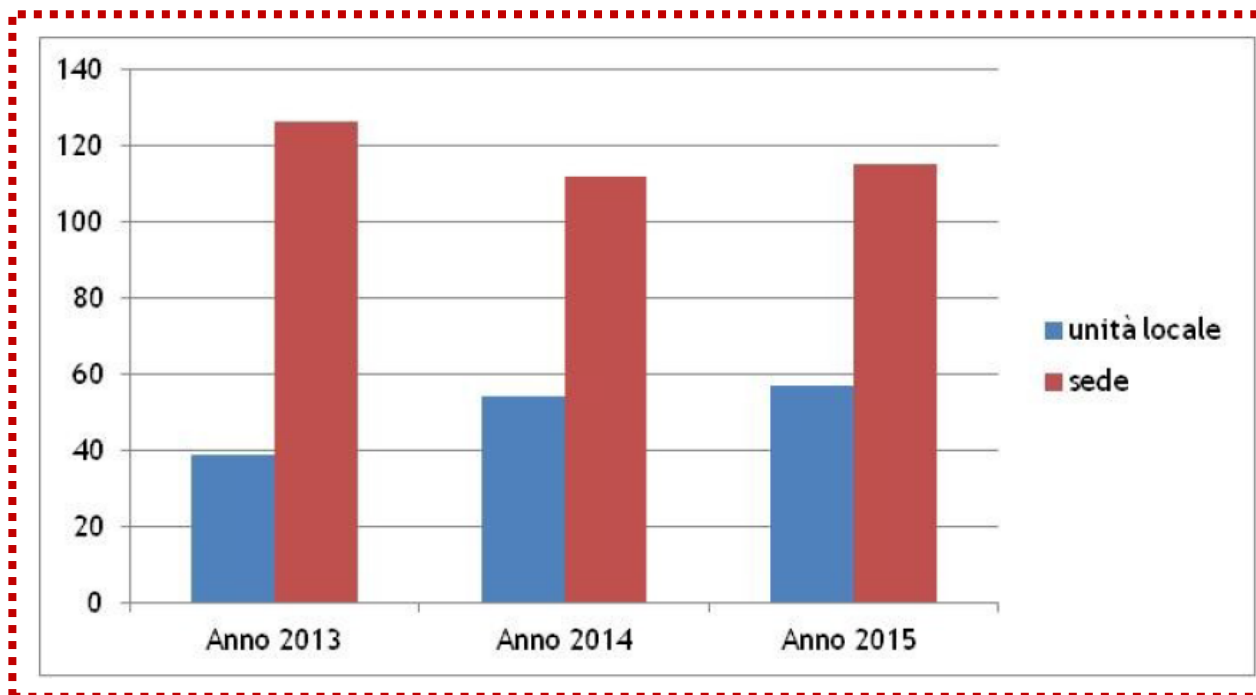



Per quanto riguarda il commercio e la somministrazione, i dati del SUAP relativi ai movimenti nelle sedi operative evidenziano:

MOVIMENTI ESERCIZI DI SOMMINISTRAZIONE

| | 2015 | 2014 |
|-------------|------|------|
| AVVIO | 15 | 6 |
| CESSAZIONI | 2 | 2 |
| SUBINGRESSI | 14 | 10 |

Dati SUAP

MOVIMENTI ESERCIZI DI VICINATO

| | 2015 | 2014 |
|---------------|------|------|
| AVVIO | 30 | 33 |
| CESSAZIONI | 16 | 22 |
| SUBINGRESSI | 12 | 16 |
| TRASFERIMENTI | 7 | 3 |

Dati SUAP

Movimenti esercizi di somministrazione

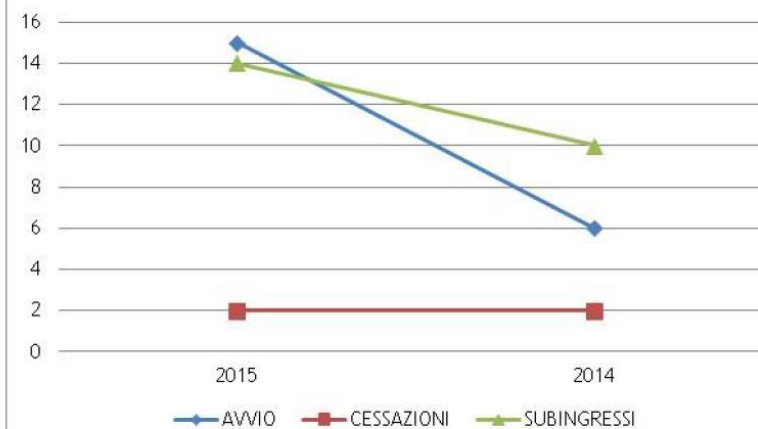

Movimenti esercizi di vicinato

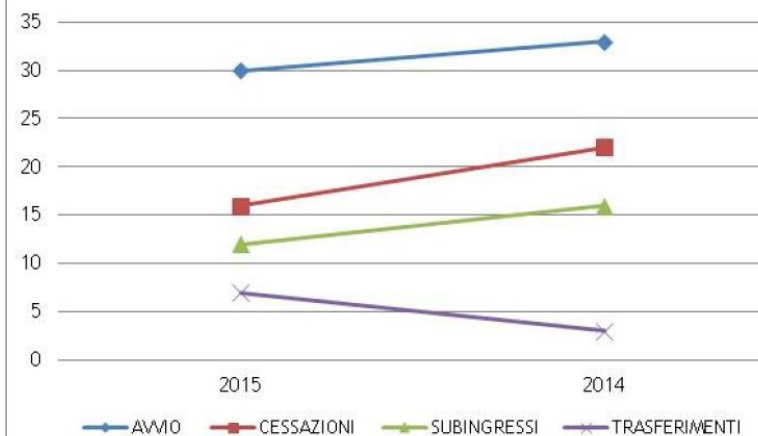



TURISMO

Il sistema di ospitalità del Comune di Figline e Incisa Valdarno è composto da 65 strutture ricettive:



| Tabella 1.Consistenza delle strutture ricettive (febbraio 2016) | | |
|---|-----------------|--------|
| | Numero esercizi | % |
| <i>Strutture alberghiere</i> | 7 | 10,77% |
| <i>Strutture extra alberghiere</i> | 58 | 12,07% |
| TOTALE | 65 | |

Fonte: dati amministrazione comunale

| STRUTTURE ALBERGHIERE | feb-16 |
|-------------------------------------|----------|
| <i>4 STELLE</i> | 1 |
| <i>3 STELLE</i> | 4 |
| <i>2 STELLE</i> | 1 |
| <i>1 STELLA</i> | 1 |
| Totale Strutture Alberghiere | 7 |

| STRUTTURE EXTRA ALBERGHIERE | feb-16 |
|---|-----------|
| <i>Agriturismi</i> | 16 |
| <i>Affittacamere professionali</i> | 14 |
| <i>Affittacamere non professionali</i> | 11 |
| <i>Campeggi</i> | 1 |
| <i>Case Vacanze</i> | 12 |
| <i>Case per ferie</i> | 1 |
| <i>Residence</i> | 3 |
| Totale Strutture Extra Alberghiere | 58 |

Fonte: dati amministrazione comunale



TURISMO

Esaminando la tabella 2 relativa alla consistenza delle strutture ricettive al 31.12.2014 (ultimi dati disponibili ISTAT e Città Metropolitana di Firenze) si nota che l'offerta del territorio assorbe il 4,62% dei posti letto della provincia: nel caso delle strutture extra alberghiere la percentuale sale all'8,45%, un dato molto elevato dovuto alla presenza del campeggio e del villaggio turistico



Tabella 3. Consistenza delle strutture ricettive (SONO ESCLUSI GLI AFFITTACAMERE NON PROFESSIONALI)

Anno 2014

| Posti letto | | |
|-----------------------------|-------|-------|
| Figline e Incisa Valdarno | 4127 | 4,62% |
| Provincia di Firenze | 89238 | |
| Strutture alberghiere | | |
| Posti letto | | |
| Figline e Incisa Valdarno | 341 | 0,77% |
| Provincia di Firenze | 44422 | |
| Strutture extra alberghiere | | |
| Posti letto | | |
| Figline e Incisa Valdarno | 3786 | 8,45% |
| Provincia di Firenze | 44816 | |

Fonte: ISTAT

Tabella 2. Consistenza delle strutture ricettive (SONO ESCLUSI GLI AFFITTACAMERE NON PROFESSIONALI)

Anno 2014

| Figline e Incisa Valdarno | 52 | 1,92% |
|-----------------------------|------|-------|
| Provincia di Firenze | 2707 | |
| Strutture alberghiere | | |
| Numero | | |
| Figline e Incisa Valdarno | 7 | 1,23% |
| Provincia di Firenze | 570 | |
| Strutture extra alberghiere | | |
| Numero | | |
| Figline e Incisa Valdarno | 45 | 2,11% |
| Provincia di Firenze | 2137 | |

Fonte: ISTAT



TURISMO

Esaminando la dinamica del settore (Tabella 4), si rileva la chiusura di una struttura alberghiera dal 2009 al febbraio 2016. La raccolta del comparto extralberghiero è stata del 35%



Tabella 4. VARIAZIONI 2009-febbraio 2016

| | | Febbraio 2016 | 2009 | |
|---------------------------------------|--|------------------|------|------|
| Totale Strutture Alberghiere | | 7 | 8 | -13% |
| | | | | |
| Totale Strutture Extra Alberghiere | | 58 | 43 | 35% |
| | | | | |

Fonte: nostra elaborazione su dati dell'Amministrazione Provinciale di Firenze e dell'Amministrazione Comunale

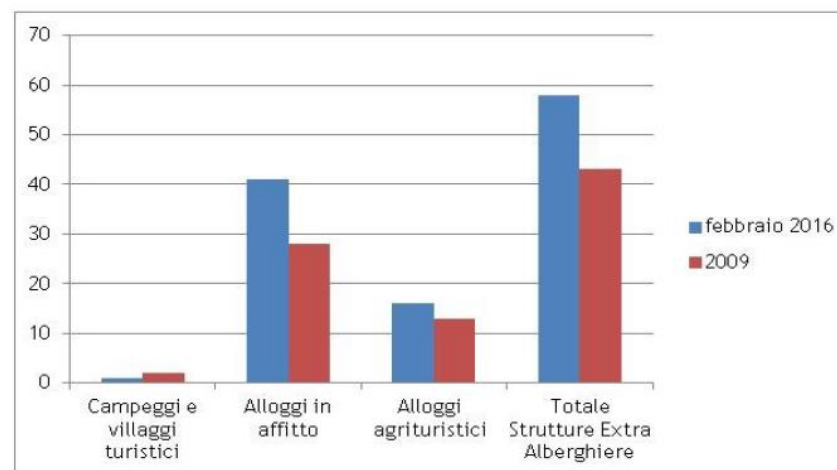

Variazione strutture extralberghiere



TURISMO

I dati sui movimenti turistici registrano, per il 2014, un totale di 78.248 arrivi e 467.150 presenze.

La componente maggiore è rappresentata da turisti stranieri: l'81% del totale dei pernottamenti è effettuata da stranieri, il 67% degli arrivi è riconducibile a stranieri



| Provenienza | Tab. 5. MOVIMENTO TURISTICO - anno 2014 |
|------------------|---|
| | Arrivi |
| Totale | 78.248 |
| <i>Italiani</i> | 25.732 |
| <i>Stranieri</i> | 52.552 |
| | Presenze |
| | |
| Totale | 467.150 |
| <i>Italiani</i> | 90.080 |
| <i>Stranieri</i> | 377.070 |

Fonte: Amministrazione Provinciale di Firenze

MOVIMENTO TURISTICO - anno 2014
Presenze

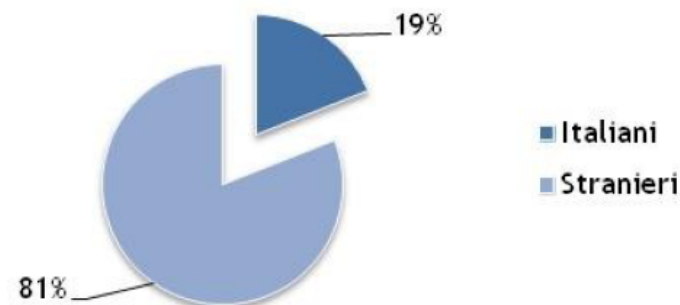



MOVIMENTO TURISTICO ANNO 2014 - ARRIVI

Si riportano i dati del primo trimestre 2015



Rispetto al 2013 (tabella 6), nel 2014 gli arrivi (il numero di clienti, italiani e stranieri, ospitati negli esercizi ricettivi nel periodo considerato) di turisti italiani sono aumentati del 52,45, mentre quelli di stranieri del 10,94%.

Le presenze turistiche (numero di notti trascorse dai clienti nelle strutture ricettive) sono aumentate del 5,45%

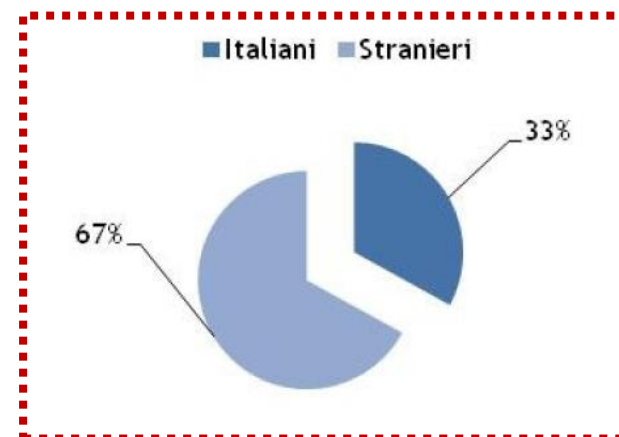

Tab. 6. MOVIMENTO TURISTICO - I SEM. 2015

| | ITALIA NI | | STRANIERI | | TOTA LE | |
|--------------------|--------------|------------|--------------|------------|------------|------------|
| Arrivi | Presen ze | Arri vi | Presen ze | Arriv i | Presenze | |
| EXTRA- ALBERGHI | 7796 | 313 04 | 18974 | 1283 85 | 26770 | 1596 89 |
| ALBERGHI | 7719 | 202 48 | 3168 | 1533 0 | 10887 | 3557 8 |
| TOT. | 15515 | 515 52 | 22142 | 1437 15 | 37657 | 1952 67 |

45

Tabella 7. Variazione movimenti

| Provenienza | 2013 | 2014 | Variazione % |
|------------------|---------|---------|--------------|
| Arrivi | | | |
| Totale | 64.252 | 78.284 | 21,84% |
| Italiani | 16.882 | 25.732 | 52,42% |
| Stranieri | 47.370 | 52.552 | 10,94% |
| Presenze | | | |
| Totale | 443.004 | 467.150 | 5,45% |
| Italiani | 87.192 | 90.080 | 3,31% |
| Stranieri | 355.812 | 377.070 | 5,97% |

Fonte: nostra elaborazione su dati dell'Amministrazione Provinciale di Firenze



Analizzando la variazione percentuale intervenuta fra il 2009 e il 2014 (tabella 8) si rileva una riduzione negli arrivi: gli arrivi di italiani sono aumentati del 19%, mentre quelli di stranieri sono diminuiti del 17%. meno pesante è la riduzione nelle presenze (-2% circa), con un incremento del 14% nelle presenze di turisti italiani



| Provenienza | Tabella 8. Variazione % 2009-2014 |
|------------------|-----------------------------------|
| Arrivi | |
| Totale | -7% |
| Italiani | 19% |
| Stranieri | -17% |
| Presenze | |
| Totale | 2% |
| Italiani | 14% |
| Stranieri | 0% |

Fonte: nostra elaborazione su dati dell'Amministrazione Provinciale di Firenze

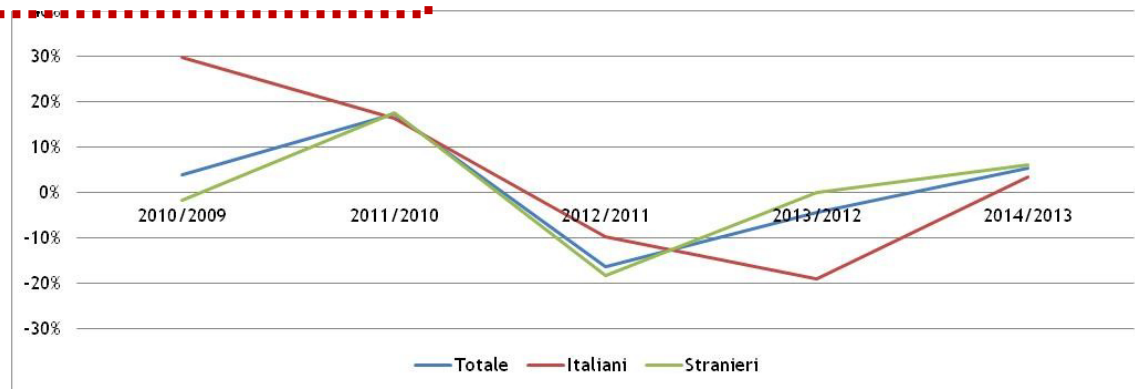
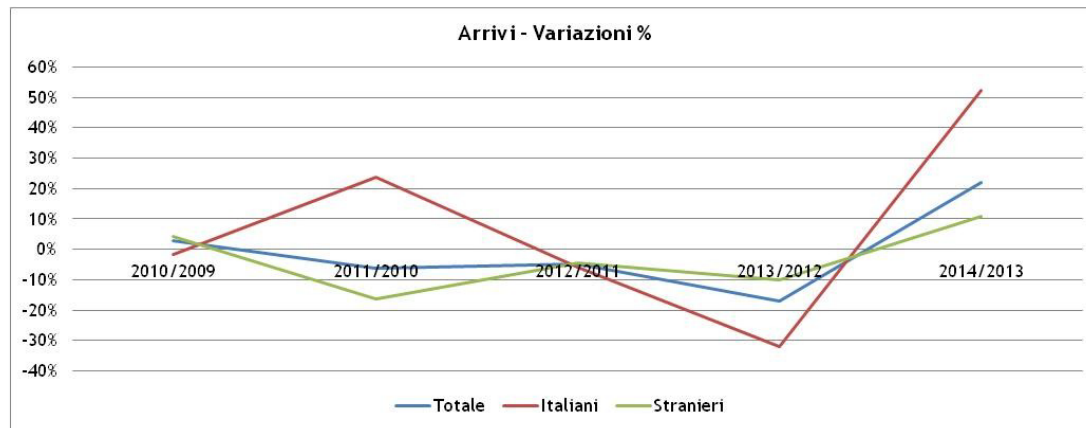



2.5 TERRITORIO E PIANIFICAZIONE TERRITORIALE

| | | | | |
|--|--------------------|------------------|-------|---|
| Superficie in Kmq | | | 98,18 | |
| RISORSE IDRICHE | | | | |
| | * Laghi | | | 6 |
| | * Fiumi e torrenti | | | 23 |
| STRADE | | | | |
| | * Statali | | | Km. 14,00 |
| | * Provinciali | | | Km. 25,00 |
| | * Comunali | | | Km. 80,70 |
| | * Vicinali | | | Km. 28,30 |
| | * Autostrade | | | Km. 9,00 |
| PIANI E STRUMENTI URBANISTICI VIGENTI | | | | |
| Se "SI" data ed estremi del provvedimento di approvazione | | | | |
| * Piano regolatore adottato | Si | X | No | |
| * Piano regolatore approvato | Si | X | No | Delib. C.C. n. 1 20/01/2000 (Figline) - Delib. C.C. n. 115 6/10/2000 (Incisa) e succ.varianti |
| * Programma di fabbricazione | Si | | No | X |
| * Piano edilizia economica e popolare | Si | X | No | |
| PIANO INSEDIAMENTI PRODUTTIVI | | | | |
| * Industriali | Si | | No | X |
| * Artiginali | Si | | No | X |
| * Commerciali | Si | | No | X |
| * Altri strumenti (specificare) | Si | | No | X |
| Esistenza della coerenza delle previsioni annuali e pluriennali con gli strumenti urbanistici vigenti (art. 170, comma 7, D.L.vo 267/2000) | | | | |
| | Si | X | No | |
| | | | | |
| | | AREA INTERESSATA | | AREA DISPONIBILE |
| P.E.E.P. | mq. | 8.000,00 | | mq. 0,00 |
| P.I.P. | mq. | 0,00 | | mq. 0,00 |



2.6 STRUTTURE ED EROGAZIONE DEI SERVIZI

| Tipologia | ESERCIZIO IN CORSO | | | PROGRAMMAZIONE PLURIENNALE | | | | | | | | | | | |
|--------------------------------------|--------------------|------------|--------|----------------------------|--------|--------|------------|----|--------|------------|--------|--------|------------|----|--------|
| | Anno 2015 | | | Anno 2016 | | | Anno 2017 | | | Anno 2018 | | | Anno 2019 | | |
| Asili nido | posti n. | 106 | | 106 | | | 122 | | | 122 | | | 122 | | |
| Scuole materne | posti n. | 612 | | 612 | | | 612 | | | 612 | | | 612 | | |
| Scuole elementari | posti n. | 1.083 | | 1.083 | | | 1.083 | | | 1.083 | | | 1.083 | | |
| Scuole medie | posti n. | 695 | | 695 | | | 695 | | | 695 | | | 695 | | |
| Strutture residenziali per anziani | posti n. | 179 | | 179 | | | 179 | | | 179 | | | 179 | | |
| Farmacie comunali | n | 0 | | n | | | 0 | | | n | | | 0 | | |
| Rete fognaria in Km | | | | | | | | | | | | | | | |
| - bianca | | 0,00 | | 0,00 | | | 0,00 | | | 0,00 | | | 0,00 | | |
| - nera | | 0,00 | | 0,00 | | | 0,00 | | | 0,00 | | | 0,00 | | |
| - mista | | 140,50 | | 140,70 | | | 140,70 | | | 140,70 | | | 140,70 | | |
| Esistenza depuratore | S i | X | N o | S i | X | N o | S i | X | N o | S i | X | N o | S i | X | N o |
| Rete acquedotto in Km | | 232,38 | | 232,58 | | | 232,58 | | | 232,58 | | | 232,58 | | |
| Attuazione servizio idrico integrato | S i | X | N o | S i | X | N o | S i | X | N o | S i | X | N o | S i | X | N o |
| Aree verdi, parchi, giardini | n. | 248 | | 248 | | | 248 | | | 248 | | | 248 | | |
| | hq | 730.000,00 | | 730.000,00 | | | 730.000,00 | | | 730.000,00 | | | 730.000,00 | | |
| | . | | | q. | | | . | | | q. | | | . | | |
| Punti luce illuminazione pubblica | n. | 3.479 | | 3.479 | | | 3.479 | | | 3.479 | | | 3.479 | | |
| Rete gas in Km | | 135,53 | | 135,73 | | | 135,73 | | | 135,73 | | | 135,73 | | |
| Raccolta rifiuti in quintali | | | | | | | | | | | | | | | |
| - civile | | 13.500,00 | | 13.500,00 | | | 13.500,00 | | | 13.500,00 | | | 13.500,00 | | |
| - industriale | | 0,00 | | 0,00 | | | 0,00 | | | 0,00 | | | 0,00 | | |
| - racc. | S i | X | N o | S i | X | N o | S i | X | N o | S i | X | N o | S i | X | N o |
| diff.ta | | | | | | | | | | | | | | | |
| Esistenza discarica | S i | | N o | X | S i | | N o | X | S i | | N o | X | S i | | N o |
| Mezzi operativi | n. | 20 | | 22 | n. | | 22 | n. | | 22 | n. | | 22 | n. | |
| Veicoli | n. | 18 | | 19 | n. | | 19 | n. | | 19 | n. | | 19 | n. | |



| Centro elaborazione dati | S i | X | N o | | S i | X | N o | | S i | X | N o | | S i | X | N o |
|-------------------------------|--|---|--------|-----|--------|---|--------|-----|--------|---|--------|-----|--------|---|--------|
| Personal computer | n. | | | 125 | n. | | | 125 | n. | | | 125 | n. | | 125 |
| Altre strutture (specificare) | Stazione ecolog.com.le-Sede prot.civile-Piscina-Stadio-centrale gas-Teatro-Palazzo com.le-Biblioteca-Sede P.M.-Pal.Pretorio -Uff.Turismo-Cantiere com.le-Fabbr. AUSER-Centri polivalenti-Nuova sede Farmacia-123 alloggi ERP-n. 17 mini appart.anziani | | | | | | | | | | | | | | |



3. ANALISI STRATEGICA DELLE CONDIZIONI INTERNE

3.1 ORGANIZZAZIONE

| IL PERSONALE DIPENDENTE | | | | | |
|---------------------------------|--------------------------------|--------------------|---------------------------------|--------------------------------|--------------------|
| Categoria e posizione economica | Previsti in dotazione organica | In servizio numero | Categoria e posizione economica | Previsti in dotazione organica | In servizio numero |
| A.1 | 0 | 0 | C.1 | 13 | 9 |
| A.2 | 0 | 0 | C.2 | 15 | 15 |
| A.3 | 0 | 0 | C.3 | 7 | 7 |
| A.4 | 0 | 0 | C.4 | 9 | 9 |
| A.5 | 0 | 0 | C.5 | 11 | 13 |
| B.1 | 1 | 1 | D.1 | 9 | 5 |
| B.2 | 4 | 4 | D.2 | 5 | 5 |
| B.3 | 8 | 7 | D.3 | 7 | 7 |
| B.4 | 7 | 7 | D.4 | 8 | 8 |
| B.5 | 9 | 9 | D.5 | 7 | 7 |
| B.6 | 12 | 12 | D.6 | 8 | 9 |
| B.7 | 21 | 21 | Dirigente | 0 | 0 |
| TOTALE | 62 | 61 | TOTALE | 99 | 94 |
| Totale personale al 31-12-2014 | | | | | |
| di ruolo n. | 152 | | | | |
| fuori ruolo n. | 3 | | | | |



| IL PERSONALE DISTINTO PER AREE PROFESSIONALI | | | | | |
|--|--------------------------------|----------------|------------------------------|--------------------------------|----------------|
| AREA TECNICA | | | AREA ECONOMICO - FINANZIARIA | | |
| Categoria | Previsti in dotazione organica | N^ in servizio | Categoria | Previsti in dotazione organica | N^ in servizio |
| A | 0 | 0 | A | 0 | 0 |
| B | 27 | 26 | B | 2 | 2 |
| C | 11 | 10 | C | 12 | 10 |
| D | 12 | 10 | D | 9 | 9 |
| Dir | 0 | 0 | Dir | 0 | 0 |
| AREA DI VIGILANZA | | | AREA DEMOGRAFICA-STATISTICA | | |
| Categoria | Previsti in dotazione organica | N^ in servizio | Categoria | Previsti in dotazione organica | N^ in servizio |
| A | 0 | 0 | A | 0 | 0 |
| B | 1 | 1 | B | 9 | 9 |
| C | 13 | 14 | C | 2 | 2 |
| D | 5 | 5 | D | 4 | 4 |
| Dir | 0 | 0 | Dir | 0 | 0 |
| ALTRE AREE | | | TOTALE | | |
| Categoria | Previsti in dotazione organica | N^ in servizio | Categoria | Previsti in dotazione organica | N^ in servizio |
| A | 0 | 0 | A | 0 | 0 |
| B | 23 | 23 | B | 62 | 61 |
| C | 17 | 17 | C | 55 | 53 |
| D | 14 | 13 | D | 44 | 41 |
| Dir | 0 | 0 | Dir | 0 | 0 |
| | | | TOTALE | 161 | 155 |



IL MODELLO ORGANIZZATIVO - LA MACROSTRUTTURA

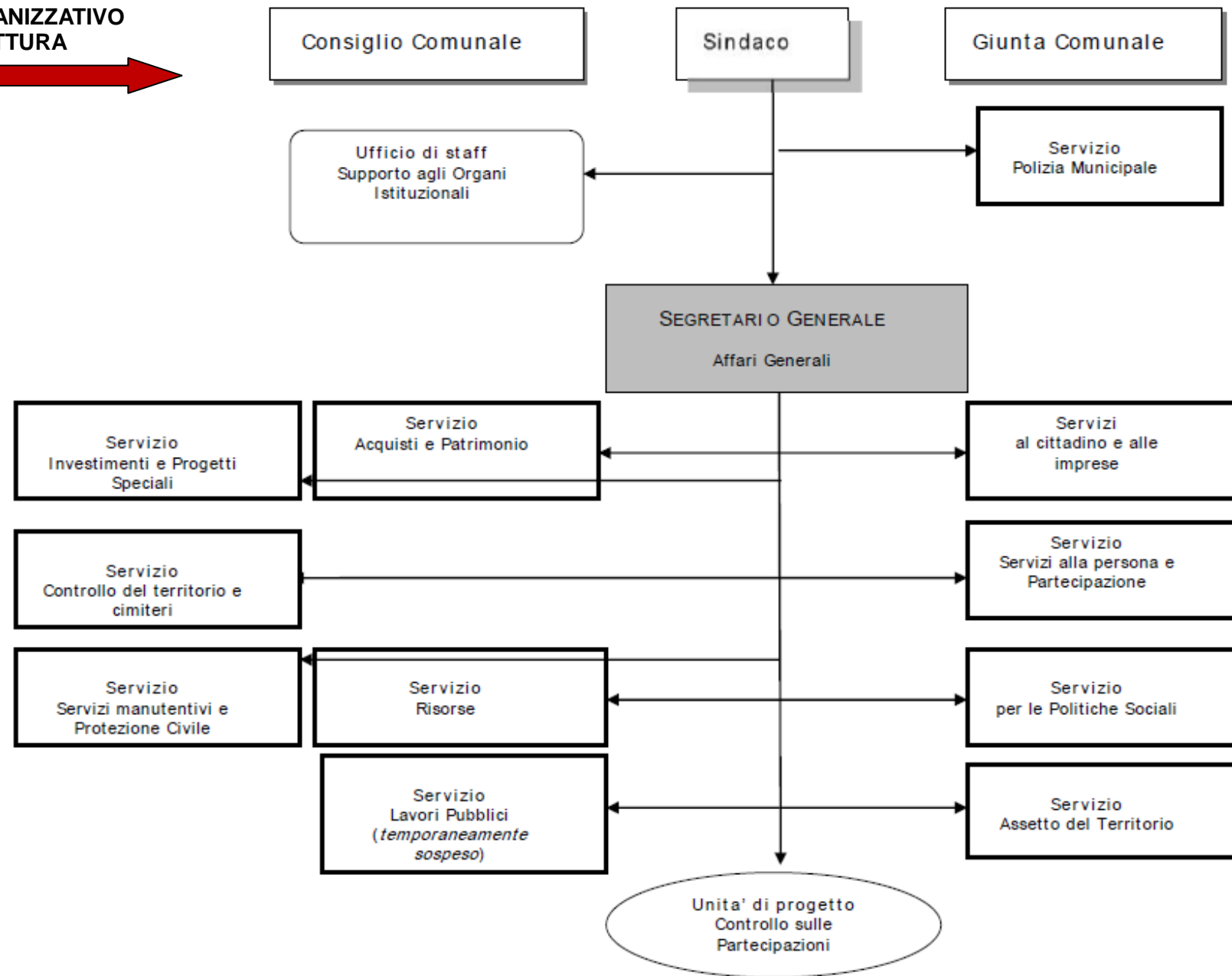



IL MODELLO ORGANIZZATIVO - LE STRUTTURE DI SUPPORTO



| Strutture | Funzioni |
|---|---|
| Servizio Risorse | Programmazione finanziaria |
| | Bilancio e contabilità |
| | Controllo di gestione |
| | Tributi |
| | Pubblicità e affissioni |
| | Riscossione coattiva |
| | Sviluppo Sistemi ICT |
| | Supporto agli adempimenti in termini di corruzione e trasparenza |
| | Gestione del personale (giuridico ed economico) |
| Servizio Acquisti e Patrimonio | Gestione delle procedure di aggiudicazione degli appalti di lavori pubblici e di fornitura di beni e servizi, sopra la soglia degli affidamenti diretti |
| | Supporto al Segretario generale nella redazione di contratti e convenzioni |
| | Supporto giuridico ed amministrativo alle strutture dell'ente nelle procedure di acquisto in economia |
| | Economato e provveditorato |
| | Gestione dei rapporti assicurativi e dei sinistri |
| | Acquisizioni e alienazioni immobiliari |
| | Gestione delle procedure espropriative che interessano l'Amministrazione e enti terzi |
| | Gestione contratti immobiliari |
| | Concessioni cimiteriali |
| Servizio Lavori Pubblici (temporaneamente sospeso) | Gestione utenze (energia elettrica, riscaldamento e acqua) |
| | Progettazione e realizzazione lavori e opere pubbliche |
| | Manutenzione ordinaria e straordinaria strade ed edifici |
| | Manutenzione ordinaria e straordinaria impianti di illuminazione pubblica |
| | Gestione dei cimiteri |
| | Monitoraggio e coordinamento sviluppo impianti e servizi a rete delle società di servizi |
| | Riqualificazione aree verdi |
| | Manutenzione parchi e giardini |
| | Protezione civile |
| | Trasporto pubblico locale urbano ed extraurbano |
| | Difesa del suolo |



IL MODELLO ORGANIZZATIVO - LE STRUTTURE CHE RIPORTANO DIRETTAMENTE AL SINDACO



| Strutture | Funzioni |
|--|---|
| <div>Servizio Polizia Municipale</div> | Regolazione del traffico e della viabilità |
| | Polizia stradale e controllo del territorio |
| | Servizi di prossimità e per la sicurezza urbana |
| | Polizia edilizia |
| | Polizia ambientale |
| | Polizia commerciale e annona |
| | Polizia amministrativa |
| | Politiche antievasione tributi locali |

| Strutture | Funzioni |
|--|---------------------------------------|
| <div>Ufficio di staff Supporto agli Organi Istituzionali</div> | Segreteria degli organi istituzionali |
| | Cerimoniale |
| | Rapporti con le Istituzioni |
| | Comunicazione istituzionale |



IL MODELLO ORGANIZZATIVO - LE STRUTTURE DI LINE



| Strutture | Funzioni |
|---|---|
| Servizio Servizi alla Persona | Promozione e valorizzazione delle attività culturali e del patrimonio storico artistico |
| | Biblioteca, musei, teatro |
| | Politiche per lo sport |
| | Partecipazione |
| | Rapporti con le associazioni e politiche giovanili |
| | Politiche educative e scuola dell'infanzia |
| | Diritto allo studio |
| | Pari opportunità |
| | Formazione permanente |
| Servizi per le Politiche sociali | Politiche per la casa e agevolazioni abitative |
| | Immigrazione e integrazione |
| | Tutela e assistenza anziani, disabili e fasce deboli |
| | Tutela e assistenza per i minori e le famiglie |
| | Politiche per l'integrazione socio-sanitaria |
| | Sportello sociale |
| Servizi al cittadino e alle imprese | Prevenzione, ascolto e contrasto dei fenomeni di disagio e violenza sulla donna |
| | Anagrafe |
| | Stato civile |
| | Elettorale |
| | Leva |
| | Protocollo e Albo Pretorio |
| | URP |
| | Statistica |
| | Promozione del territorio |
| | Turismo |
| | Gemellaggi |
| | Ricerca finanziamenti regionali, statali ed europei e coordinamento delle attività di progettazione |
| | Sportello Unico delle Attività Produttive |
| | Promozione e regolamentazione attività commerciali e mercatali |
| | Promozione e regolamentazione attività artigianali, industriali e agricole |



IL MODELLO ORGANIZZATIVO – SERVIZI TEMPORANEAMENTE ATTIVATI IN ALTERNATIVA AL SERVIZIO LAVORI PUBBLICI

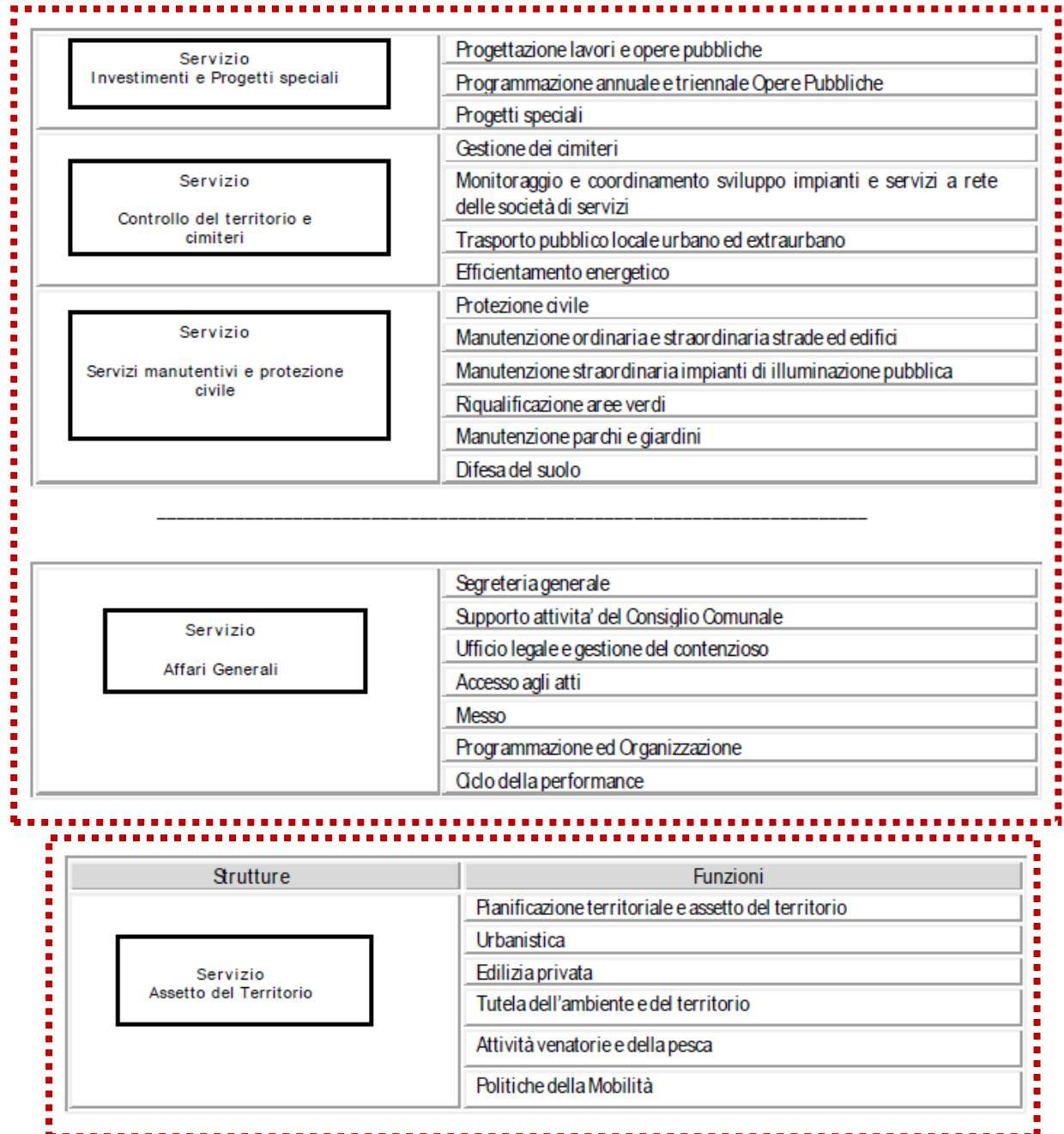



IL MODELLO ORGANIZZATIVO – LE STRUTTURE DI PROGETTO

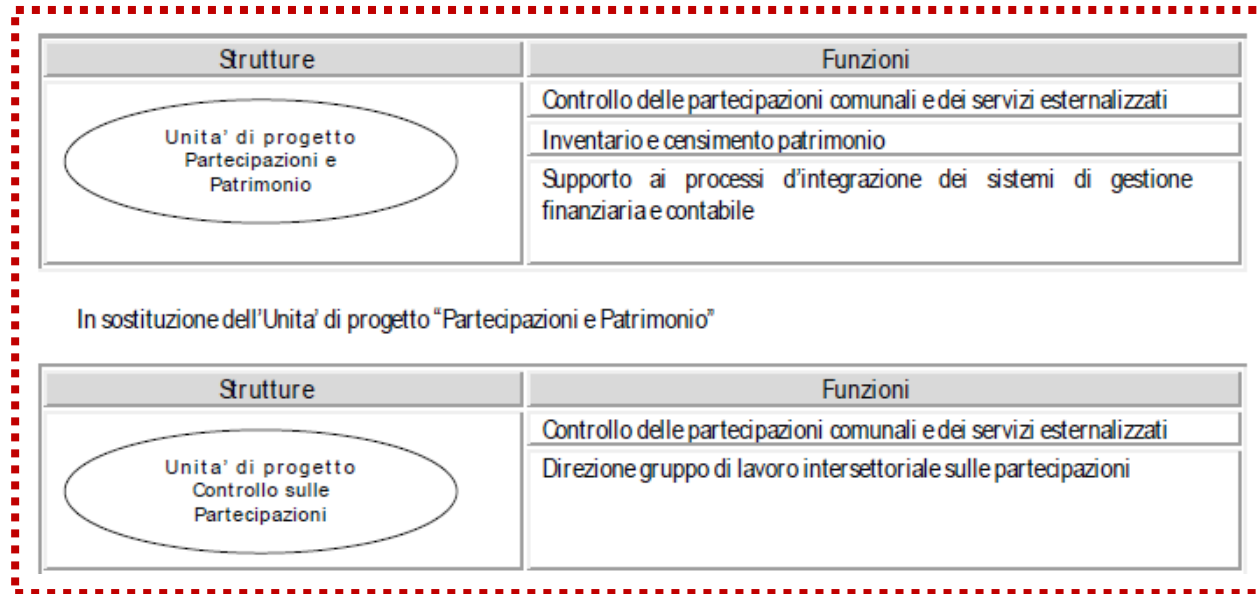



3.2 I SERVIZI PUBBLICI LOCALI

| Denominazione | UM | ESERCIZIO IN PROGRAMMAZIONE PLURIENNALE CORSO | | | |
|---------------------|-----|--|-----------|-----------|-----------|
| | | Anno 2015 | Anno 2016 | Anno 2017 | Anno 2018 |
| Consorzi | nr. | 3 | 3 | 3 | 3 |
| Aziende | nr. | 0 | 0 | 0 | 0 |
| Istituzioni | nr. | 0 | 0 | 0 | 0 |
| Società di capitali | nr. | 7 | 7 | 7 | 7 |
| Concessioni | nr. | 7 | 7 | 7 | 7 |
| Unione di comuni | nr. | 0 | 0 | 0 | 0 |
| Altro | nr. | 4 | 4 | 4 | 4 |

| GLI ENTI PARTECIPATI DALL'ENTE | |
|---|--------|
| Società ed organismi gestionali | % |
| A.E.R. SpA | 0,560 |
| Casa SpA | 1,500 |
| A.E.R. Impianti Srl | 3,020 |
| Farmavaldarno SpA | 77,440 |
| Publiacqua SpA | 1,110 |
| Valdarno Sviluppo SpA (in liquidazione) | 3,010 |
| Toscana Energia SpA | 0,009 |

Il ruolo del Comune nei predetti organismi è, da un lato quello civilistico, che compete ai soci delle società di capitali e da un altro lato quello amministrativo di indirizzo politico e controllo sulla gestione dei servizi affidati ai medesimi.

I recenti interventi normativi emanati sul fronte delle partecipazioni in società commerciali e enti detenuti dalle Amministrazioni pubbliche, sono volti alla razionalizzazione delle stesse e ad evitare alterazioni o distorsioni della concorrenza e del mercato così come indicato dalle direttive comunitarie in materia. Il Comune, oltre ad aver ottemperato a tutti gli obblighi di comunicazione e certificazione riguardanti le partecipazioni, monitora costantemente l'opportunità di mantenere le stesse in base al dettato normativo di riferimento.



3.3 SOCIETA' PARTECIPATE

| Denominazione | Indirizzo sito web | % Part. | Funzioni attribuite e attività svolte | Scadenza impegno | Oneri per Ente | RISULTATI DI BILANCIO | | |
|---|-------------------------|---------|---|------------------|----------------|-----------------------|---------------|---------------|
| | | | | | | Anno 2014 | Anno 2013 | Anno 2012 |
| A.E.R. SpA | www.aerweb.it | 0,560 | Gestione ciclo integrato di igiene urbana | 31-12-2030 | 4.418.121,00 | 520.154,00 | 284.350,00 | 553.150,00 |
| Casa SpA | www.casaspa.it | 1,500 | Gestione del patrimonio edilizia pubblica e residenziale dell'area fiorentina | 31-12-2050 | 262.592,00 | 528.366,00 | 550.123,00 | 528.784,00 |
| A.E.R. Impianti Srl | www.aerimpianti.it | 3,020 | Attività di stoccaggio provvisorio RSU/assimilati - incenerimento RSU/speciali e assimilati | 31-12-2050 | 0,00 | -36.437,00 | -19.432,00 | -109.195,00 |
| Farmavaldarno SpA | www.farmavaldarno.it | 77,440 | Gestione farmacie comunali | 31-12-2100 | 0,00 | 42.007,00 | 8.907,00 | -55.682,00 |
| Publiacqua SpA | www.publiacqua.it | 1,110 | Gestione servizio idrico integrato | 31-12-2100 | 0,00 | 20.700.774,00 | 30.235.444,00 | 23.261.079,00 |
| Valdarno Sviluppo SpA (in liquidazione) | www.valdarnosviluppo.it | 3,010 | Promozione iniziative per il rilancio economico e produttivo del territorio | 31-12-2020 | 0,00 | -15.159,00 | -191.015,00 | -399.377,00 |
| Toscana Energia SpA | www.toscanaenergia.it | 0,009 | Gestione erogazione del gas di qualsiasi specie in tutte le sue applicazioni di energia elettrica, calore e ogni altro tipo di energia. | 31-12-2100 | 0,00 | 46.543.459,00 | 36.755.265,00 | 35.688.921,00 |



SERVIZI GESTITI IN CONCESSIONE E SOGGETTI CHE SVOLGONO I SERVIZI

- Servizio erogazione gas metano: Ditta COINGAS-CENTRIA
- Servizio idrico integrato: Ditta PUBLIACQUA
- Servizio esecuzione pubbliche affissioni, accertamento e riscossione imposta comunale sulla pubblicit  e servizio pubbliche affissioni: Abaco SpA
- Servizio smaltimento rifiuti: Ditta A.E.R. SpA
- Servizio refezione scolastica: Ditta LADISA RISTORAZIONE SpA
- Servizio gestione patrimonio edilizia pubblica area fiorentina: CASA SpA
- Servizio farmacia: Farmavaldarno SpA

SOCIET  PARTECIPATE E CONTROLLATE

Ultimo aggiornamento: 31.12.2015

| Societ  partecipate direttamente | % (Figline e Incisa) | RISULTATO D'ESERCIZIO | | | |
|--|----------------------|-----------------------|------------|------------|------------|
| | | 2011 | 2012 | 2013 | 2014 |
| A.E.R. - Ambiente Energia Risorse Spa 01388690487 | 0,560% | 117.131 | 553.150 | 284.350 | 520.154 |
| A.E.R. IMPIANTI Srl 05947000484 | 3,020% | 42.349 | -109.195 | -19.432 | -36.437 |
| CASA Spa 05264040485 | 1,500% | 373.884 | 528.784 | 550.123 | 528.366 |
| FARMAVALDARNO Spa (FIGLINE 77,44%) 05374530482 | 77,440% | 11.714 | -55.682 | 8.907 | 42.007 |
| PUBLIACQUA Spa 05040110487 | 1,110% | 17.305.878 | 23.261.079 | 30.235.444 | 20.700.774 |

| Societ  partecipate direttamente | % (Figline e Incisa) | RISULTATO D'ESERCIZIO | | | |
|---|----------------------|-----------------------|------------|------------|------------|
| | | 2011 | 2012 | 2013 | 2014 |
| Societ  Consortile a r.l. Terre del Levante Fiorentino (in liquidazione) 05331170489 | 13,000% | -9.378 | -23.334 | -58.379 | -8.570 |
| VALDARNO SVILUPPO Spa (in liquidazione) 01486000514 | 3,010% | -180.443 | -399.377 | -191.015 | -15.159 |
| TOSCANA ENERGIA (INCISA 0,0087 ARR.0,009) 05608890488 | 0,0087% | 26.730.258 | 35.688.921 | 36.755.265 | 46.543.459 |
| FONDAZIONE PER SOPHIA 94177760488 | 0,330% | 32.463 | -42.336 | 17.926 | 35 |
| CET Srl 05344720486 | 0,185% | | | 9.922 | 41.621 |
| FONDAZIONE NUOVI GIORNI 94194030485 | | | 65.330 | -768 | 1.197 |

3.4 ACCORDI DI PROGRAMMA E ALTRI STRUMENTI DI PROGRAMMAZIONE NEGOZIATA

ACCORDI DI PROGRAMMA

OGGETTO: Accordo quadro relativo a programmi di riqualif. urbana e di sviluppo sostenibile del territorio per riqualificazione urbanist./edilizia delle aree limitrofe alle stazioni e fermate delle linee della metropolitana di superficie Firenze-Montevarchi (PRUSST)

OGGETTO: Compartecipazione all'investimento per la realizzazione della variante alla S.R. 69 di Valdarno in riva destra d'Arno dallo svincolo autostradale di Incisa in Val d'Arno in loc. Ciliegi al confine con la Provincia di Arezzo in prossimità della via Urbinese

altri soggetti partecipanti: Provincia di Firenze, Comuni di Rignano sull'Arno, Reggello e Pelago.

Data sottoscrizione: 17/5/2007

OGGETTO: Finanziamento e realizzazione della variante esterna all'abitato di Figline Valdarno sulla S.R. 69 "del Valdarno" 2° stralcio - lotti n. 2 e 3 compresa la rotatoria in zona stadio

Altri soggetti partecipanti: Provincia di Firenze

Impegni di mezzi finanziari: Il Piano finanziario dell'opera è pari ad € 4.383.833,77 finanziato con fondi regionali. € 320.000,00 sono a totale carico del Comune

Data sottoscrizione: 17/5/2007

OGGETTO: Lavori di miglioramento dello svincolo detto "bivio della Guglia" tra la S.R. 69 "di Valdarno" e la S.R. 70 "della Consuma"

altri soggetti partecipanti: Provincia di Firenze, Comuni di Rignano sull'Arno, Reggello e Pelago

Impegni di mezzi finanziari: Il Piano finanziario dell'opera è pari ad € 1.000.000,00 finanziato con fondi misti (ministeriali, regionali, prov.li e com.li). € 22.550,00 sono a totale carico del Comune.

Data di sottoscrizione: 28/07/2006

OGGETTO: Lavori di ampliamento della Casa di Riposo "Lodovico Martelli"

Altri soggetti partecipanti: A.S.P. "Lodovico Martelli", Comune di Rignano S/A, Comune di Reggello.

Impegni di mezzi finanziari:

€ 750.000 (pari al 31,60% del valore complessivo dell'opera IVA incl.) con contributo regionale;



€ 1.134.350,00 (pari al 47,86%) a carico ASP “Martelli”;
€ 486.150,00 (pari al 20,54%) così suddivisi:
€ 176.368 Comune Figline;
€ 160.252 Comune Reggello;
€ 62.736 Comune Incisa;
€ 86.794 Comune Rignano.
data di sottoscrizione: 01/06/2009

OGGETTO: Accordo di pianificazione per la realizzazione del secondo tratto della viabilità alternativa alla S.P. 14 delle miniere

Altri soggetti partecipanti: Provincia di Arezzo, Comune di San Giovanni Valdarno e Comune di Cavriglia
data di sottoscrizione: 16/02/2010

OGGETTO: Accordo di programma ai sensi dell'art. 34 del D.Lgs n. 267/2000 per l'attuazione dell'intervento di riqualificazione dell'abitato di Procellino e delle aree limitrofe finanziato da contributo concesso da R.F.I. S.P.S. giusto protocollo d'intesa in data 30 aprile 2008 con gli enti locali del Valdarno

Altri soggetti partecipanti: Provincia di Arezzo; Comuni di S. Giovanni V.no e Cavriglia
Impegni di mezzi finanziari:
€ 1.000.000,00 contributo a favore del Comune di Figline da parte di RFI
€ 190.000,00 a carico Comune di S. Giovanni
data di sottoscrizione: 19/5/2012

OGGETTO: Accordo di programma ai sensi dell'art. 34 del D.Lgs. 267/2000 fra il Comune di Reggello ed il Comune di Incisa in Val d'Arno per la realizzazione di parcheggio pubblico in loc. Fornaci nel Comune di Reggello.

Altri soggetti partecipanti: Comune di Reggello.

PATTO TERRITORIALE

OGGETTO: Riordino dell'assistenza sanitaria del Valdarno Fiorentino

Altri soggetti partecipanti: ASL 10 Firenze, Regione Toscana, Comune Rignano sull'Arno, Comune Reggello
data di sottoscrizione: 20/12/2013



ALTRI STRUMENTI DI PROGRAMMAZIONE NEGOZIATA

Protocollo d'intesa: Obblighi reciproci su immobili dell'Azienda USL 10

data di sottoscrizione: 19/12/2007

Protocollo d'intesa: Ripristino ed adeguamento della viabilità da San Piero al Terreno (Comune di Figline) a San Vito a Loppiano

data di sottoscrizione: 17/09/2007

Protocollo d'intesa: Sistema museale territoriale del Chianti e del Valdarno Fiorentino

Altri soggetti partecipanti: Comuni di Bagno a Ripoli, Greve in Chianti, Impruneta, Reggello, Rignano sull'Arno, San Casciano Val di Pesa, Unione dei Comuni del Chianti, Barberino Val d'Elsa, Tavernelle Val di Pesa

Impegni di mezzi finanziari: 14.288 euro

data di sottoscrizione: 30/09/2014

Durata: 4 anni

Protocollo d'intesa: Realizzazione di azioni tese a favorire la nascita di nuove imprese femminili

Altri soggetti partecipanti C.N.A. Firenze

data di sottoscrizione: 19/06/2007

Protocollo d'intesa: Costruzione del ponte e della variante di Matassino

Altri soggetti partecipanti: Comuni di Reggello, Rignano sull'Arno e Provincia di Firenze

data di sottoscrizione: 17/05/2007

Protocollo d'intesa: Utilizzo dell'area denominata "Le Borra"

Altri soggetti partecipanti: Comuni di Reggello, Rignano, Castiglion Fibocchi, Dicomano, Londa, Montevarchi, Pelago, Pontassieve, Rufina, San Godenzo, Terranuova Bracciolini. CSA SpA - AER SpA

data di sottoscrizione: 08/04/2005

Protocollo d'intesa: Riqualificazione recupero ambientale delle aree della concessione mineraria "Santa Barbara"

Altri soggetti partecipanti: Comune di Cavriglia, Regione Toscana, Provincia di Arezzo, Provincia di Firenze e ENEL SpA.

data di sottoscrizione: 24/05/2006



Protocollo d'intesa: Condivisione dei principali obiettivi di strategia territoriale

Altri soggetti partecipanti: Comuni di Reggello, Rignano sull'Arno. Regione Toscana e Provincia di Firenze
data di sottoscrizione: 06/03/2007

Protocollo d'intesa per l'istituzione del parco storico della resistenza di Pian d'Albero e trasformazione del casolare Cavicchi in luogo della memoria

Altri soggetti partecipanti: Provincia di Firenze, ANPI provinciale di Firenze, Comuni di: Firenze, Bagno a Ripoli, Greve in Chianti, Rignano sull'Arno, Reggello
data di sottoscrizione: 27/03/2008

Protocollo d'intesa per gli interventi sulla mobilità connessi alla messa a dimora nella ex-area mineraria di Cavriglia delle terre di scavo derivanti dal progetto del nodo AC/AV di Firenze

Altri soggetti partecipanti: RFI S.p.A., Regione Toscana, Provincia di Arezzo, Comuni di Cavriglia e San Giovanni Valdarno
data di sottoscrizione: 30/04/2008

Protocollo d'intesa finalizzato alla stipula di accordo di pianificazione di cui agli artt. 21/23 della L.R. 1/2005

Altri soggetti partecipanti: Provincia di Firenze, Provincia di Arezzo, Comuni di Cavriglia e San Giovanni Valdarno

Protocollo d'intesa per la gestione del progetto "Interventi di formazione e orientamento professionale per disabili"

Altri soggetti partecipanti: Comune di Reggello, Cooperativa sociale onlus "Lettera 8" di Figline e Incisa Valdarno
Impegni di mezzi finanziari: 419 euro a ragazzo (ad oggi per 5 ragazzi)
data di sottoscrizione: 31/12/2015
Durata: anno 2016

Protocollo d'intesa: nuova sede del centro salute mentale, SERT e servizio veterinario

Altri soggetti partecipanti: ASL e Società della Salute
data di sottoscrizione: 19/12/2007

Protocollo d'intesa: ampliamento posti alla RSA "Martelli"

Altri soggetti partecipanti: Comuni Reggello e Rignano sull'Arno

Protocollo d'intesa: gestione comune di progetti e-procurement (attivazione piattaforma START - Sistema Telematico Acquisti Regionale della Toscana)

Altri soggetti partecipanti: Comune di Rignano S/A



Impegni di mezzi finanziari: 12.000,00
data di sottoscrizione: 31/07/2009

Protocollo d'intesa: progetto di implementazione del sistema dei controlli di regolarità amministrativa dei comuni di Figline Valdarno, Incisa in Val d'Arno e Rignano sull'Arno

Altri soggetti partecipanti: Comuni di Rignano sull'Arno

Protocollo d'intesa: esercizio associato del trasporto pubblico locale su gomma

Altri soggetti partecipanti: Provincia di Firenze

Protocollo d'intesa: realizzazione di attrezzature sportive nel territorio del comune di Figline Valdarno (Vasari)

Altri soggetti partecipanti: Provincia di Firenze

Impegni di mezzi finanziari: 145.000 euro (quota parte comunale)

data di sottoscrizione: 26/10/2010

Protocollo d'intesa: istituzione tavolo di coordinamento territoriale per il sistema territoriale del Valdarno sui temi di interesse sovracomunale in materia di governo del territorio

Altri soggetti partecipanti: Comuni di Rignano sull'Arno, Reggello, Unione Comuni Valdarniò e Valdisieve

data di sottoscrizione: 25/11/2010

Protocollo d'intesa per l'attuazione dell'art. 18 della L.R. n. 69 del 27.12.2007

Altri soggetti partecipanti: Regione Toscana

Protocollo d'intesa: collaborazione per iniziative inerenti la legalità e la crescita della cultura sportiva

Altri soggetti partecipanti: Comitato Toscano Fight

Protocollo d'intesa: Collaborazione istituzionale tra Provincia di Firenze e Comune di Figline Valdarno per il progetto NECSTour - Rete degli osservatori turistici di destinazione (OTD)

Altri soggetti partecipanti: Provincia di Firenze

data di sottoscrizione: 19/01/2012

Protocollo d'intesa: realizzazione di opere di interesse strategico regionale

Altri soggetti partecipanti: Regione Toscana

data di sottoscrizione: 2/5/2012



Protocollo d'intesa: interventi di Autostrade per l'Italia nella Regione Toscana

Altri soggetti partecipanti: Ministero Infrastrutture e Trasporti, ANAS, Regione Toscana, Province di Arezzo, Firenze, Prato e Pistoia, Comuni vari

Protocollo d'intesa: conferenza socio-sanitaria dei Sindaci zona fiorentina sud-est composta da 14 Comuni (Bagno a Ripoli, Barberino Val d'Elsa, Figline e Incisa Valdarno, Greve in Chianti, Impruneta, Londa, Pelago, Pontassieve, Reggello, Rufina, Rignano sull'Arno, San Casciano Val di Pesa, San Godenzo, Tavernelle Val di Pesa, ex SdS zona sud-est.

durata: appalto del servizio di assistenza domiciliare (da giugno 2013) ed educativa (da luglio 2013) fino al 30/06/2018

data di sottoscrizione: 2012

Protocollo d'intesa: realizzazione interventi sulla mobilità connessi alla messa a dimora nella ex area mineraria di Cavriglia delle terre di scavo derivanti dal progetto del nodo AC/AV di Firenze

Altri soggetti partecipanti: Provincia di AR, Comune Cavriglia, Comune S. Giovanni V.no

data di sottoscrizione: 22/10/2012

Protocollo d'intesa: Trasporto Pubblico Locale: adesione

Altri soggetti partecipanti: Regione Toscana, Enti Locali toscani

Impegni di mezzi finanziari: 47.932,68

Protocollo d'intesa: Campagna d'informazione e sensibilizzazione rivolta ai cacciatori sulla sicurezza e rispetto delle normative.

Altri soggetti partecipanti: Arci Caccia, Federcaccia sez. Incisa V.no, Centro Internazionale di Loppiano.

data di sottoscrizione: 28/02/2013

Protocollo d'intesa tra comune di Incisa in Val d'Arno, P.A.M.O.M. e Parrocchia dei s.s. Cosma e Damiano al Vivaio

data di sottoscrizione: 29/11/2011

Atto d'intesa tra l'Amministrazione comunale di Incisa in Val d'Arno e il Centro Commerciale "Le Botteghe del Petrarca"

Protocollo d'intesa fra i comuni di Pontassieve, Rignano sull'Arno, Figline e Incisa Valdarno e Reggello per progettazione finalizzata alla realizzazione di un sentiero ciclo pedonale dal centro commerciale "THE MALL" in localita' Leccio (Reggello) alla frazione di Sieci (Pontassieve)

data di sottoscrizione: 04/08/2014



3.5 INDIRIZZI GENERALI DI NATURA STRATEGICA RELATIVI ALLE RISORSE E AGLI IMPIEGHI E SOSTENIBILITÀ ECONOMICO FINANZIARIA ATTUALE E PROSPETTICA

GLI INVESTIMENTI E LA REALIZZAZIONE DELLE OPERE PUBBLICHE – PARTE 1

| Descrizione intervento | Stima dei costi del programma | | | |
|---|-------------------------------|------------|------------|------------|
| | 2016 | 2017 | 2018 | Totale |
| Trasformazione a rotatoria dell'intervento tra Via Roma e la variantina | 130.000,00 | 0 | 0 | 130.000,00 |
| Miglioramento della sicurezza e manutenzione straordinaria negli edifici scolastici | 150.000,00 | 150.000,00 | 150.000,00 | 450.000,00 |
| Intervento al cimitero "I Ciliegi" | 230.000,00 | 0 | 0 | 230.000,00 |
| Sistema integrato ciclopista dell'Arno | 472.000,00 | 0 | 0 | 472.000,00 |
| Interventi straordinari al Porcellino e Restone | 900.000,00 | 0 | 0 | 900.000,00 |
| Manutenzione straordinaria strade bitumate | 200.000,00 | 200.000,00 | 200.000,00 | 600.000,00 |
| Ripristino movimenti franosi nel territorio comunale | 100.000,00 | 100.000,00 | 100.000,00 | 300.000,00 |
| Riqualificazione Piazza Marsilio Ficino | 200.000,00 | 0 | 0 | 200.000,00 |
| Ripristino area via Olimpia | 270.000,00 | 300.000,00 | 0 | 570.000,00 |



GLI INVESTIMENTI E LA REALIZZAZIONE DELLE OPERE PUBBLICHE – PARTE 2

| Descrizione intervento | Stima dei costi del programma | | | |
|--|-------------------------------|---------------------|---------------------|----------------------|
| | 2016 | 2017 | 2018 | Totale |
| Manutenzione straordinaria e adeguamento impianti di illuminazione pubblica | 120.000,00 | 0 | 0 | 120.000,00 |
| S.R. 69 di Valdarno – variante esterna all'abitato 2° stralcio – 3 lotto | 2.532.529,42 | 0 | 0 | 2.532.529,42 |
| Abbattimento barriere e realizzazione marciapiedi | 100.000,00 | 100.000,00 | 100.000,00 | 300.000,00 |
| Programmazione strategica per la promozione della ciclabilità urbana | 0 | 250.000,00 | 0 | 250.000,00 |
| Adeguamento e ampliamento scuola materna S. Vito | 0 | 350.000,00 | 0 | 350.000,00 |
| Altro opere APQ Regione – Comune – Soc. Autostrade | 0 | 1.800.000,00 | 0 | 1.800.000,00 |
| Riqualificazione centro storico Figline | 0 | 100.000,00 | 100.000,00 | 200.000,00 |
| Abbattimento barriere architettoniche, sostituzione alberatura in viale G. Galilei e rifacimento marciapiedi | 0 | 0 | 160.000,00 | 160.000,00 |
| Mura Morelli: opere di completamento e arredi | 0 | 0 | 850.000,00 | 850.000,00 |
| TOTALE | 5.404.529,42 | 3.350.000,00 | 1.660.000,00 | 10.414.529,42 |



ELENCO PRINCIPALI OPERE PUBBLICHE FINANZIATE IN ANNI PRECEDENTI E NON COMPLETATE (IN TUTTO O IN PARTE)

| N. | Descrizione (oggetto dell'opera) | Anno | Importo finale |
|----|--|------|----------------|
| 1 | Manutenzione straordinaria edifici pubblici | 2014 | 106.486,43 |
| 2 | Ristr. ex scuola Lambruschini | 2014 | 2.102.306,50 |
| 3 | Manutenzione ordinaria edifici scolastici | 2014 | 105.936,09 |
| 4 | Programmazione strategica ciclabilita' urbana | 2014 | 181.331,72 |
| 5 | Manutenzione strade bitumate | 2014 | 180.420,30 |
| 6 | Messa in sicurezza strade comunali interessate da frane | 2014 | 108.228,74 |
| 7 | Manutenzione straordinaria segnaletica stradale | 2014 | 55.168,54 |
| 8 | Manutenzione strade esterne | 2014 | 99.992,25 |
| 9 | Ulteriori interventi Casse di espansione Pizziconi - I lotto | 2014 | 3.890.000,00 |
| 10 | Realizzazione Casse di espansione Restone (III I.) | 2014 | 116.533,99 |
| 11 | Casse di espansione fiume Arno/Pizziconi _I lotto | 2014 | 7.595.380,38 |
| 12 | Progettazione e lavori nuovi loculi cimitero delle Cannucce | 2014 | 315.000,00 |



3.5.1 FONTI DI FINANZIAMENTO



| ENTRATE | TREND STORICO | | PROGRAMMAZIONE PLURIENNALE | | | % scostamento della col. 4 rispetto alla col. 3 |
|--|------------------------|----------------------|----------------------------|----------------------|----------------------|---|
| | 2014 (accertamenti) | 2015 (previsioni) | 2016 (previsioni) | 2017 (previsioni) | 2018 (previsioni) | |
| | 2 | 3 | 4 | 5 | 6 | |
| Tributarie | 16.752.996,40 | 13.924.092,00 | 14.832.503,00 | 14.769.203,00 | 14.793.353,00 | 6,524 |
| Contributi e trasferimenti correnti | 2.094.162,96 | 2.471.866,00 | 2.010.644,21 | 1.984.624,00 | 1.984.624,00 | - 18,658 |
| Extratributarie | 3.964.715,35 | 5.584.077,00 | 4.775.635,00 | 4.275.485,00 | 4.235.485,00 | - 14,477 |
| TOTALE ENTRATE CORRENTI | 22.811.874,71 | 21.980.035,00 | 21.618.782,21 | 21.029.312,00 | 21.013.462,00 | - 1,643 |
| Proventi oneri di urbanizzazione destinati a manutenzione ordinaria del patrimonio | 0,00 | 0,00 | 0,00 | 0,00 | 0,00 | 0,000 |
| Avanzo di amministrazione applicato per spese correnti | 0,00 | 0,00 | 0,00 | | | |
| Fondo pluriennale vincolato per spese correnti | 0,00 | 474.640,36 | 230.067,00 | 0,00 | 0,00 | - 51,528 |
| TOTALE ENTRATE UTILIZZATE PER SPESE CORRENTI E RIMBORSO PRESTITI (A) | 22.811.874,71 | 22.454.675,36 | 21.848.849,21 | 21.029.312,00 | 21.013.462,00 | - 2,697 |
| Alienazione di beni e trasferimenti capitale | 1.303.446,08 | 21.208.320,86 | 11.549.065,27 | 5.369.700,00 | 3.671.350,00 | - 45,544 |
| Proventi oneri di urbanizzazione destinati a investimenti | 0,00 | 0,00 | 0,00 | 0,00 | 0,00 | 0,000 |
| Accensione mutui passivi | 315.000,00 | 530.635,00 | 270.000,00 | 300.000,00 | 100.000,00 | - 49,117 |
| Altre accensione di prestiti | 0,00 | 0,00 | 0,00 | 0,00 | 0,00 | 0,000 |
| Avanzo di amministrazione applicato per: | | | | | | |
| - fondo ammortamento | 0,00 | 0,00 | 0,00 | | | |
| - finanziamento investimenti | 0,00 | 0,00 | 0,00 | | | |
| Fondo pluriennale vincolato per spese conto capitale | 0,00 | 6.407.945,69 | 543.425,30 | 0,00 | 0,00 | - 91,519 |
| TOTALE ENTRATE C/CAPITALE DESTINATI A INVESTIMENTI (B) | 1.618.446,08 | 28.146.901,55 | 12.362.490,57 | 5.669.700,00 | 3.771.350,00 | - 56,078 |
| Riscossione crediti | 0,00 | 0,00 | 0,00 | 0,00 | 0,00 | 0,000 |
| Anticipazioni di cassa | 0,00 | 3.000.000,00 | 3.000.000,00 | 3.000.000,00 | 3.000.000,00 | 0,000 |
| TOTALE MOVIMENTO FONDI (C) | 0,00 | 3.000.000,00 | 3.000.000,00 | 3.000.000,00 | 3.000.000,00 | 0,000 |
| TOTALE GENERALE (A+B+C) | 24.430.320,79 | 53.601.576,91 | 37.211.339,78 | 29.699.012,00 | 27.784.812,00 | - 30,577 |



3.5.2 ANALISI DELLE RISORSE

ENTRATE TRIBUTARIE

| ENTRATE COMPETENZA | TREND STORICO | | PROGRAMMAZIONE PLURIENNALE | | | % scostamento della col. 4 rispetto alla col. 3 |
|---------------------------|------------------------|----------------------|----------------------------|----------------------|----------------------|---|
| | 2014 (accertamenti) | 2015 (previsioni) | 2016 (previsioni) | 2017 (previsioni) | 2018 (previsioni) | |
| | 2 | 3 | 4 | 5 | 6 | |
| TOTALE ENTRATE TRIBUTARIE | 16.752.996,40 | 13.924.092,00 | 14.832.503,00 | 14.769.203,00 | 14.793.353,00 | 6,524 |

CONTRIBUTI E TRASFERIMENTI CORRENTI

| ENTRATE COMPETENZA | TREND STORICO | | PROGRAMMAZIONE PLURIENNALE | | | % scostamento della col. 4 rispetto alla col. 3 |
|---|------------------------|----------------------|----------------------------|----------------------|----------------------|---|
| | 2014 (accertamenti) | 2015 (previsioni) | 2016 (previsioni) | 2017 (previsioni) | 2018 (previsioni) | |
| | 2 | 3 | 4 | 5 | 6 | |
| TOTALE CONTRIBUTI E TRASFERIMENTI CORRENTI | 2.094.162,96 | 2.471.866,00 | 2.010.644,21 | 1.984.624,00 | 1.984.624,00 | - 18,658 |

PROVENTI EXTRATRIBUTARI

| ENTRATE COMPETENZA | TREND STORICO | | PROGRAMMAZIONE PLURIENNALE | | | % scostamento della col.4 rispetto alla col.3 |
|--------------------------------|------------------------|----------------------|----------------------------|----------------------|----------------------|---|
| | 2014 (accertamenti) | 2015 (previsioni) | 2016 (previsioni) | 2017 (previsioni) | 2018 (previsioni) | |
| | 2 | 3 | 4 | 5 | 6 | |
| TOTALE PROVENTI EXTRATRIBUTARI | 3.964.715,35 | 5.584.077,00 | 4.775.635,00 | 4.275.485,00 | 4.235.485,00 | - 14,477 |



3.5.3 ANALISI DELLE RISORSE FINANZIARIE IN CONTO CAPITALE

| ENTRATE COMPETENZA | TREND STORICO | | PROGRAMMAZIONE PLURIENNALE | | | % scostamento della col.4 rispetto alla col.3 |
|--|------------------------|----------------------|----------------------------|----------------------|----------------------|---|
| | 2014 (accertamenti) | 2015 (previsioni) | 2016 (previsioni) | 2017 (previsioni) | 2018 (previsioni) | |
| | 2 | 3 | 4 | 5 | 6 | |
| Oneri di urbanizzazione per spese correnti | 0,00 | 47.000,00 | 0,00 | 0,00 | 0,00 | -100,000 |
| Alienazione beni e trasferimenti capitale | 1.303.446,08 | 21.208.320,86 | 11.549.065,27 | 5.369.700,00 | 3.671.350,00 | - 45,544 |
| Oneri di urbanizzazione per spese capitale | 395.980,75 | 622.000,00 | 905.000,00 | 945.000,00 | 990.000,00 | 45,498 |
| Accensione di mutui passivi | 315.000,00 | 530.635,00 | 270.000,00 | 300.000,00 | 100.000,00 | - 49,117 |
| Accensione di prestiti | 0,00 | 0,00 | 0,00 | 0,00 | 0,00 | 0,000 |
| TOTALE | 2.014.426,83 | 22.407.955,86 | 12.724.065,27 | 6.614.700,00 | 4.761.350,00 | - 43,216 |

3.5.4 FUTURI MUTUI PER FINANZIAMENTO INVESTIMENTI

| Descrizione | Importo del mutuo | Inizio ammortamento | Anni ammortamento | Importo totale investimento |
|-----------------------------------|-------------------|---------------------|-------------------|-----------------------------|
| Riqualificazione area via Olimpia | 270.000,00 | 01-01-2017 | 20 | 270.000,00 |
| Riqualificazione area via Olimpia | 300.000,00 | 01-01-2018 | 20 | 300.000,00 |
| Ripristino movimenti franosi | 100.000,00 | 01-01-2019 | 20 | 100.000,00 |
| Totale | 670.000,00 | | | 670.000,00 |



3.5.5 VERIFICA LIMITI DI INDEBITAMENTO

| | Previsioni | 2016 | 2017 | 2018 |
|---|-------------------|-----------------|-----------------|------------|
| (+) Spese interessi passivi | | 500.854,05 | 467.617,26 | 438.535,46 |
| (+) Quote interessi relative a delegazioni | | 0,00 | 0,00 | 0,00 |
| (-) Contributi in conto interessi | | 0,00 | 0,00 | 0,00 |
| (=) Spese interessi nette (Art.204 TUEL) | | 500.854,05 | 467.617,26 | 438.535,46 |
| | | | | |
| | Accertamenti 2014 | Previsioni 2015 | Previsioni 2016 | |
| Entrate correnti | 22.811.874,71 | 21.980.035,00 | 21.618.782,21 | |
| | | | | |
| | % anno 2016 | % anno 2017 | % anno 2018 | |
| % incidenza interessi passivi su entrate correnti | 2,195 | 2,127 | 2,028 | |

3.5.6 RISCOSSIONE DI CREDITI ED ANTICIPAZIONI DI CASSA

| ENTRATE COMPETENZA | TREND STORICO | | | PROGRAMMAZIONE PLURIENNALE | | | % scostamento della col.4 rispetto alla col.3 |
|------------------------|------------------------|------------------------|----------------------|----------------------------|----------------------|----------------------|---|
| | 2013 (accertamenti) | 2014 (accertamenti) | 2015 (previsioni) | 2016 (previsioni) | 2017 (previsioni) | 2018 (previsioni) | |
| | 1 | 2 | 3 | 4 | 5 | 6 | |
| Riscossione di crediti | 0,00 | 0,00 | 0,00 | 0,00 | 0,00 | 0,00 | 0,000 |
| Anticipazioni di cassa | 0,00 | 0,00 | 3.000.000,00 | 3.000.000,00 | 3.000.000,00 | 3.000.000,00 | 0,000 |
| TOTALE | 0,00 | 0,00 | 3.000.000,00 | 3.000.000,00 | 3.000.000,00 | 3.000.000,00 | 0,000 |



3.5.7 PROVENTI DELL'ENTE



PROVENTI DELLA GESTIONE DEI BENI DELL'ENTE

| Descrizione | Provento 2016 | Provento 2017 | Provento 2018 |
|--|-------------------|-------------------|-------------------|
| Affitto terreno uso distributore di carburanti | 25.750,00 | 25.750,00 | 25.750,00 |
| Appartamento uso sociale | 2.900,00 | 2.900,00 | 2.900,00 |
| Affitti diversi _ appartamenti Villa Campori uso sociale | 14.500,00 | 14.500,00 | 14.500,00 |
| Alloggi E.R.P. | 304.714,00 | 304.714,00 | 304.714,00 |
| Affitto porzioni cantieri comunali | 43.700,00 | 43.700,00 | 43.700,00 |
| Affitto locali ex VV.FF. | 1.500,00 | 1.500,00 | 1.500,00 |
| Affitto locali Piazza della Fattoria | 29.400,00 | 29.400,00 | 29.400,00 |
| affitto ambulatori in P.za della Fattoria | 14.400,00 | 14.400,00 | 14.400,00 |
| Canone concessione installazione antenne | 41.000,00 | 41.000,00 | 41.000,00 |
| TOTALE PROVENTI DELLA GESTIONE DEI BENI | 477.864,00 | 477.864,00 | 477.864,00 |



3.5.8 GLI EQUILIBRI DELLA SITUAZIONE CORRENTE E GENERALI DEL BILANCIO



| EQUILIBRI ECONOMICO-FINANZIARIO | | COMPETENZA ANNO 2016 | COMPETENZA ANNO 2017 | COMPETENZA ANNO 2018 |
|---|-----|-------------------------|-------------------------|-------------------------|
| Fondo di cassa all'inizio dell'esercizio | | 7.357.849,50 | | |
| A) Fondo pluriennale vincolato per spese correnti | (+) | 230.067,00 | 0,00 | 0,00 |
| AA) Recupero disavanzo di amministrazione esercizio precedente | (-) | 0,00 | 0,00 | 0,00 |
| B) Entrate titoli 1.00 - 2.00 - 3.00 | (+) | 21.618.782,21 | 21.029.312,00 | 21.013.462,00 |
| di cui per estinzione anticipata di prestiti | | 0,00 | 0,00 | 0,00 |
| C) Entrate Titolo 4.02.06 - Contributi agli investimenti direttamente destinati al rimborso dei prestiti da amministrazioni pubbliche | (+) | 0,00 | 0,00 | 0,00 |
| D) Spese Titolo 1.00 - Spese correnti | (-) | 19.636.132,25 | 19.136.800,06 | 19.232.713,26 |
| di cui | | | | |
| - fondo pluriennale vincolato | | 0,00 | 0,00 | 0,00 |
| - fondo crediti di dubbia esigibilità | | 560.457,00 | 664.419,00 | 777.955,00 |
| E) Spese Titolo 2.04 - Trasferimenti in conto capitale | (-) | 0,00 | 0,00 | 0,00 |
| F) Spese Titolo 4.00 - Quote di capitale amm.to mutui e prestiti obbligazionari | (-) | 1.747.716,96 | 1.832.511,94 | 1.720.748,74 |
| di cui per estinzione anticipata di prestiti | | 0,00 | 0,00 | 0,00 |
| G) Somma finale (G=A-AA+B+C-D-E-F) | | 465.000,00 | 60.000,00 | 60.000,00 |
| ALTRE POSTE DIFFERENZIALI, PER ECCEZIONI PREVISTE DA NORME DI LEGGE, CHE HANNO EFFETTO SULL'EQUILIBRIO EX ARTICOLO 162, COMMA 6, DEL TESTO UNICO DELLE LEGGI SULL'ORDINAMENTO DEGLI ENTI LOCALI | | | | |
| H) Utilizzo avanzo di amministrazione per spese correnti (**) | (+) | 0,00 | | |
| di cui per estinzione anticipata di prestiti | | 0,00 | | |
| I) Entrate di parte capitale destinate a spese correnti in base a specifiche disposizioni di legge | (+) | 0,00 | 0,00 | 0,00 |
| di cui per estinzione anticipata di prestiti | | 0,00 | 0,00 | 0,00 |
| L) Entrate di parte corrente destinate a spese di investimento in base a specifiche disposizioni di legge | (-) | 465.000,00 | 60.000,00 | 60.000,00 |
| M) Entrate da accensione di prestiti destinate a estinzione anticipata dei prestiti | (+) | 0,00 | 0,00 | 0,00 |
| EQUILIBRIO DI PARTE CORRENTE (***) | | | | |
| O=G+H+I-L+M | | 0,00 | 0,00 | 0,00 |



| EQUILIBRI ECONOMICO-FINANZIARIO | | | COMPETENZA ANNO 2016 | COMPETENZA ANNO 2017 | COMPETENZA ANNO 2018 |
|---|-----|--|-------------------------|-------------------------|-------------------------|
| P) Utilizzo avanzo di amministrazione per spese di investimento (**) | (+) | | 0,00 | | |
| Q) Fondo pluriennale vincolato per spese in conto capitale | (+) | | 543.425,30 | 0,00 | 0,00 |
| R) Entrate Titoli 4.00 - 5.00 - 6.00 | (+) | | 11.819.065,27 | 5.669.700,00 | 3.771.350,00 |
| C) Entrate Titolo 4.02.06 - Contributi agli investimenti direttamente destinati al rimborso dei prestiti da amministrazioni pubbliche | (-) | | 0,00 | 0,00 | 0,00 |
| I) Entrate di parte capitale destinate a spese correnti in base a specifiche disposizioni di legge | (-) | | 0,00 | 0,00 | 0,00 |
| S1) Entrate Titolo 5.02 per Riscossioni crediti di breve termine | (-) | | 0,00 | 0,00 | 0,00 |
| S2) Entrate Titolo 5.03 per Riscossioni crediti di medio-lungo termine | (-) | | 0,00 | 0,00 | 0,00 |
| T) Entrate Titolo 5.04 relative a Altre entrate per riduzioni di attività finanziaria | (-) | | 3.366.186,85 | 300.000,00 | 100.000,00 |
| L) Entrate di parte corrente destinate a spese di investimento in base a specifiche disposizioni di legge | (+) | | 465.000,00 | 60.000,00 | 60.000,00 |
| M) Entrate da accensione di prestiti destinate a estinzione anticipata dei prestiti | (-) | | 0,00 | 0,00 | 0,00 |
| U) Spese Titolo 2.00 - Spese in conto capitale <i>di cui fondo pluriennale vincolato di spesa</i> | (-) | | 9.461.303,72 0,00 | 5.429.700,00 0,00 | 3.731.350,00 0,00 |
| V) Spese Titolo 3.01 per Acquisizioni di attività finanziarie | (-) | | 0,00 | 0,00 | 0,00 |
| E) Spese Titolo 2.04 - Trasferimenti in conto capitale | (+) | | 0,00 | 0,00 | 0,00 |
| EQUILIBRIO DI PARTE CAPITALE | | | | | |
| Z=P+Q+R-C-I-S1-S2-T+L-M-U-V+E | | | 0,00 | 0,00 | 0,00 |



| EQUILIBRI ECONOMICO-FINANZIARIO | | | COMPETENZA ANNO 2016 | COMPETENZA ANNO 2017 | COMPETENZA ANNO 2018 |
|---|-----|--|-------------------------|-------------------------|-------------------------|
| S1) Entrate Titolo 5.02 per Riscossioni crediti di breve termine | (+) | | 0,00 | 0,00 | 0,00 |
| S2) Entrate Titolo 5.03 per Riscossioni crediti di medio-lungo termine | (+) | | 0,00 | 0,00 | 0,00 |
| T) Entrate Titolo 5.04 relative a Altre entrate per riduzioni di attività finanziaria | (+) | | 3.366.186,85 | 300.000,00 | 100.000,00 |
| X1) Spese Titolo 3.02 per Concessioni crediti di breve termine | (-) | | 0,00 | 0,00 | 0,00 |
| X2) Spese Titolo 3.03 per Concessioni crediti di medio-lungo termine | (-) | | 0,00 | 0,00 | 0,00 |
| Y) Spese Titolo 3.04 per Altre spese per acquisizioni di attività finanziarie | (-) | | 3.366.186,85 | 300.000,00 | 100.000,00 |
| EQUILIBRIO FINALE | | | | | |
| W=O+Z+S1+S2+T-X1-X2-Y | | | 0,00 | 0,00 | 0,00 |

C) Si tratta delle entrate in conto capitale relative ai soli contributi agli investimenti destinati al rimborso prestiti corrispondenti alla voce del piano dei conti finanziario con codifica E.4.02.06.00.000.

E) Si tratta delle spese del titolo 2 per trasferimenti in conto capitale corrispondenti alla voce del piano dei conti finanziario con codifica U.2.04.00.00.000.

S1) Si tratta delle entrate del titolo 5 limitatamente alle riscossione crediti di breve termine corrispondenti alla voce del piano dei conti finanziario con codifica E.5.02.00.00.000.

S2) Si tratta delle entrate del titolo 5 limitatamente alle riscossione crediti di medio-lungo termine corrispondenti alla voce del piano dei conti finanziario con codifica E.5.03.00.00.000.

T) Si tratta delle entrate del titolo 5 limitatamente alle altre entrate per riduzione di attività finanziarie corrispondenti alla voce del piano dei conti finanziario con codifica E.5.04.00.00.000.

X1) Si tratta delle spese del titolo 3 limitatamente alle concessione crediti di breve termine corrispondenti alla voce del piano dei conti finanziario con codifica U.3.02.00.00.000.

X2) Si tratta delle spese del titolo 3 limitatamente alle concessione crediti di medio-lungo termine corrispondenti alla voce del piano dei conti finanziario con codifica U.3.03.00.00.000.

Y) Si tratta delle spese del titolo 3 limitatamente alle altre spese per incremento di attività finanziarie corrispondenti alla voce del piano dei conti finanziario con codifica U.3.04.00.00.000.

(*) Indicare gli anni di riferimento N, N+1 e N+2.

(**) E' consentito l'utilizzo della sola quota vincolata del risultato di amministrazione presunto. E' consentito l'utilizzo anche della quota accantonata se il bilancio è deliberato a seguito dell'approvazione del prospetto concernente il risultato di amministrazione presunto dell'anno precedente aggiornato sulla base di un pre-consuntivo dell'esercizio precedente. E' consentito l'utilizzo anche della quota destinata agli investimenti e della quota libera del risultato di amministrazione dell'anno precedente se il bilancio è deliberato a seguito dell'approvazione del rendiconto dell'anno precedente.

(***) La somma algebrica finale non può essere inferiore a zero per il rispetto della disposizione di cui all'articolo 162 del testo unico delle leggi sull'ordinamento degli enti locali.



3.5.9 QUADRO GENERALE RIASSUNTIVO 2016-2017-2018



| ENTRATE | CASSA ANNO 2016 | COMPETENZA ANNO 2016 | COMPETENZA ANNO 2017 | COMPETENZA ANNO 2018 | SPESE | CASSA ANNO 2016 | COMPETENZA ANNO 2016 | COMPETENZA ANNO 2017 | COMPETENZA ANNO 2018 |
|--|--------------------|-------------------------|-------------------------|-------------------------|--|--------------------|-------------------------|-------------------------|-------------------------|
| Fondo di cassa all'inizio dell'esercizio | 7.357.849,50 | | | | Disavanzo di amministrazione | | 0,00 | 0,00 | 0,00 |
| Utilizzo avanzo di amministrazione | | 0,00 | 0,00 | 0,00 | | | | | |
| Fondo pluriennale vincolato | | 773.492,30 | 0,00 | 0,00 | | | | | |
| Titolo 1 - Entrate correnti di natura tributaria, contributiva e perequativa | 14.896.665,44 | 14.832.503,00 | 14.769.203,00 | 14.793.353,00 | Titolo 1 - Spese correnti - di cui fondo pluriennale vincolato | 22.763.489,36 | 19.636.132,25 0,00 | 19.136.800,06 0,00 | 19.232.713,26 0,00 |
| Titolo 2 - Trasferimenti correnti | 2.270.500,35 | 2.010.644,21 | 1.984.624,00 | 1.984.624,00 | | | | | |
| Titolo 3 - Entrate extratributarie | 5.831.022,05 | 4.775.635,00 | 4.275.485,00 | 4.235.485,00 | | | | | |
| Titolo 4 - Entrate in conto capitale | 19.254.846,48 | 8.182.878,42 | 5.069.700,00 | 3.571.350,00 | Titolo 2 - Spese in conto capitale - di cui fondo pluriennale vincolato | 25.037.110,31 | 9.461.303,72 0,00 | 5.429.700,00 0,00 | 3.731.350,00 0,00 |
| Titolo 6 - Entrate da riduzione di attività finanziarie | 355.314,88 | 3.366.186,85 | 300.000,00 | 100.000,00 | Titolo 3 - Spese per incremento di attività finanziarie | 0,00 | 3.366.186,85 | 300.000,00 | 100.000,00 |
| Totale entrate finali..... | 42.608.349,20 | 33.167.847,48 | 26.399.012,00 | 24.684.812,00 | Totale spese finali..... | 47.800.599,67 | 32.463.622,82 | 24.866.500,06 | 23.064.063,26 |
| Titolo 8 - Accensione di prestiti | 2.835.551,65 | 270.000,00 | 300.000,00 | 100.000,00 | Titolo 4 - Rimborso di prestiti | 1.747.716,96 | 1.747.716,96 | 1.832.511,94 | 1.720.748,74 |
| Titolo 7 - Anticipazioni da Istituto tesoriere/cassiere | 3.000.000,00 | 3.000.000,00 | 3.000.000,00 | 3.000.000,00 | Titolo 6 - Chiusura Anticipazioni da Istituto tesoriere/cassiere | 3.000.000,00 | 3.000.000,00 | 3.000.000,00 | 3.000.000,00 |
| Titolo 9 - Entrate per conto di terzi e partite di giro | 7.913.732,78 | 6.442.000,00 | 6.442.000,00 | 6.442.000,00 | Titolo 7 - Spese per conto terzi e partite di giro | 8.160.340,90 | 6.442.000,00 | 6.442.000,00 | 6.442.000,00 |
| Totale titoli | 56.357.633,63 | 42.879.847,48 | 36.141.012,00 | 34.226.812,00 | Totale titoli | 60.708.657,53 | 43.653.339,78 | 36.141.012,00 | 34.226.812,00 |
| | | | | | | | | | |
| | | | | | | | | | |
| TOTALE COMPLESSIVO ENTRATE | 63.715.483,13 | 43.653.339,78 | 36.141.012,00 | 34.226.812,00 | TOTALE COMPLESSIVO SPESE | 60.708.657,53 | 43.653.339,78 | 36.141.012,00 | 34.226.812,00 |
| | | | | | | | | | |
| Fondo di cassa finale presunto | 3.006.825,60 | | | | | | | | |

COERENZA E COMPATIBILITÀ PRESENTE E FUTURA CON LE DISPOSIZIONI DEL PATTO DI STABILITÀ INTERNO E CON I VINCOLI DI FINANZA PUBBLICA

L'Ente, essendo di nuova istituzione per effetto della fusione intervenuta il 1 gennaio 2014 tra i Comuni estinti di Figline Valdarno ed Incisa in Val d'Arno, non è soggetto per i primi cinque anni al rispetto degli obiettivi del Patto di stabilità interno.



3.6 RICOGNIZIONE SULLO STATO DI ATTUAZIONE DEI PROGRAMMI E DEI PROGETTI

Il Comune di Figline e Incisa Valdarno ha provveduto a verificare lo stato di attuazione dei programmi e dei progetti con delibere del Consiglio Comunale n. 159 del 28/07/2015 e n.203 del 03/11/2015 e consultabile nella sezione Performance→Relazione sulla Performance dell'Amministrazione Trasparente: www.comunefiv.it/amministrazione-trasparente

3.7 QUADRO GENERALE DEGLI IMPIEGHI PER MISSIONE

| Codice missione | ANNO 2016 | | | | ANNO 2017 | | | | ANNO 2018 | | | |
|-----------------|----------------------|------------------------|---|----------------------|----------------------|------------------------|---|----------------------|----------------------|------------------------|---|----------------------|
| | Spese correnti | Spese per investimento | Spese per rimborso prestiti e altre spese | Totale | Spese correnti | Spese per investimento | Spese per rimborso prestiti e altre spese | Totale | Spese correnti | Spese per investimento | Spese per rimborso prestiti e altre spese | Totale |
| 1 | 4.095.826,13 | 3.596.186,85 | 0,00 | 7.692.012,98 | 3.763.854,48 | 365.700,00 | 0,00 | 4.129.554,48 | 3.767.899,15 | 157.350,00 | 0,00 | 3.925.249,15 |
| 3 | 1.205.281,44 | 0,00 | 0,00 | 1.205.281,44 | 1.151.658,69 | 0,00 | 0,00 | 1.151.658,69 | 1.151.386,01 | 0,00 | 0,00 | 1.151.386,01 |
| 4 | 1.754.996,02 | 212.000,00 | 0,00 | 1.966.996,02 | 1.743.901,50 | 505.000,00 | 0,00 | 2.248.901,50 | 1.741.598,21 | 155.000,00 | 0,00 | 1.896.598,21 |
| 5 | 878.308,25 | 1.307.774,30 | 0,00 | 2.186.082,55 | 876.182,24 | 10.000,00 | 0,00 | 886.182,24 | 868.096,65 | 860.000,00 | 0,00 | 1.728.096,65 |
| 6 | 223.818,98 | 80.000,00 | 0,00 | 303.818,98 | 220.246,66 | 5.000,00 | 0,00 | 225.246,66 | 218.238,35 | 5.000,00 | 0,00 | 223.238,35 |
| 7 | 161.835,00 | 0,00 | 0,00 | 161.835,00 | 154.200,00 | 0,00 | 0,00 | 154.200,00 | 154.200,00 | 0,00 | 0,00 | 154.200,00 |
| 8 | 638.365,87 | 1.924.000,00 | 0,00 | 2.562.365,87 | 622.872,25 | 1.874.000,00 | 0,00 | 2.496.872,25 | 619.842,60 | 1.874.000,00 | 0,00 | 2.493.842,60 |
| 9 | 5.345.061,69 | 343.000,00 | 0,00 | 5.688.061,69 | 5.241.542,51 | 150.000,00 | 0,00 | 5.391.542,51 | 5.238.652,86 | 150.000,00 | 0,00 | 5.388.652,86 |
| 10 | 1.512.835,82 | 5.069.529,42 | 0,00 | 6.582.365,24 | 1.436.706,41 | 2.810.000,00 | 0,00 | 4.246.706,41 | 1.433.621,74 | 620.000,00 | 0,00 | 2.053.621,74 |
| 11 | 93.188,36 | 0,00 | 0,00 | 93.188,36 | 92.900,02 | 0,00 | 0,00 | 92.900,02 | 93.893,94 | 0,00 | 0,00 | 93.893,94 |
| 12 | 2.766.019,74 | 290.000,00 | 0,00 | 3.056.019,74 | 2.757.663,33 | 10.000,00 | 0,00 | 2.767.663,33 | 2.758.163,97 | 10.000,00 | 0,00 | 2.768.163,97 |
| 13 | 49.580,00 | 0,00 | 0,00 | 49.580,00 | 51.280,00 | 0,00 | 0,00 | 51.280,00 | 51.280,00 | 0,00 | 0,00 | 51.280,00 |
| 14 | 200.468,08 | 5.000,00 | 0,00 | 205.468,08 | 203.734,00 | 0,00 | 0,00 | 203.734,00 | 203.734,00 | 0,00 | 0,00 | 203.734,00 |
| 15 | 1.500,00 | 0,00 | 0,00 | 1.500,00 | 1.500,00 | 0,00 | 0,00 | 1.500,00 | 1.500,00 | 0,00 | 0,00 | 1.500,00 |
| 16 | 11.200,00 | 0,00 | 0,00 | 11.200,00 | 18.200,00 | 0,00 | 0,00 | 18.200,00 | 18.200,00 | 0,00 | 0,00 | 18.200,00 |
| 17 | 37.389,87 | 0,00 | 0,00 | 37.389,87 | 35.938,97 | 0,00 | 0,00 | 35.938,97 | 34.450,78 | 0,00 | 0,00 | 34.450,78 |
| 20 | 660.457,00 | 0,00 | 0,00 | 660.457,00 | 764.419,00 | 0,00 | 0,00 | 764.419,00 | 877.955,00 | 0,00 | 0,00 | 877.955,00 |
| 50 | 0,00 | 0,00 | 1.747.716,96 | 1.747.716,96 | 0,00 | 0,00 | 1.832.511,94 | 1.832.511,94 | 0,00 | 0,00 | 1.720.748,74 | 1.720.748,74 |
| 60 | 0,00 | 0,00 | 3.000.000,00 | 3.000.000,00 | 0,00 | 0,00 | 3.000.000,00 | 3.000.000,00 | 0,00 | 0,00 | 3.000.000,00 | 3.000.000,00 |
| 99 | 0,00 | 0,00 | 6.442.000,00 | 6.442.000,00 | 0,00 | 0,00 | 6.442.000,00 | 6.442.000,00 | 0,00 | 0,00 | 6.442.000,00 | 6.442.000,00 |
| TOTALI: | 19.636.132,25 | 12.827.490,57 | 11.189.716,96 | 43.653.339,78 | 19.136.800,06 | 5.729.700,00 | 11.274.511,94 | 36.141.012,00 | 19.232.713,26 | 3.831.350,00 | 11.162.748,74 | 34.226.812,00 |



In ottemperanza a quanto prescritto dall'art. 46 comma 3 TUEL, con l'atto di Consiglio n. 20 del 31/07/2014 sono state approvate le linee programmatiche del Programma di mandato per il periodo 2014 - 2019 . Tali linee sono state, nel corso del mandato amministrativo, monitorate e ritarate al fine di garantirne la realizzazione.

| Numero | Descrizione |
|--------|--|
| 1 | Servizi istituzionali, generali e di gestione |
| 2 | Ordine pubblico e sicurezza |
| 3 | Istruzione e diritto allo studio |
| 4 | Tutela e valorizzazione dei beni e attività culturali |
| 5 | Politiche giovanili, sport e tempo libero |
| 6 | Turismo |
| 7 | Assetto del territorio ed edilizia abitativa |
| 8 | Sviluppo sostenibile e tutela del territorio e dell'ambiente |
| 9 | Trasporti e diritto alla mobilità |
| 10 | Soccorso civile |
| 11 | Diritti sociali, politiche sociali e famiglia |
| 12 | Tutela della salute |
| 13 | Sviluppo economico e competitività |
| 14 | Politiche per il lavoro e la formazione professionale |
| 15 | Agricoltura, politiche agroalimentari e pesca |
| 16 | Energia e diversificazione delle fonti energetiche |
| 17 | Fondi e accantonamenti |
| 18 | Debito pubblico |
| 19 | Anticipazioni finanziarie |
| 20 | Servizi per conto terzi |

Come già evidenziato, la Sezione strategica sviluppa e concretizza le linee programmatiche di mandato disciplinate dall'art. 46 comma 3 del Tuel. E' necessario sottolineare che, il documento unico di programmazione viene a concretizzarsi a meta' del mandato amministrativo di questa amministrazione. Nella sezione strategica dunque, viene riportato il dettaglio dei programmi, ripartiti per missioni, che dovrebbero trovare completa attuazione.

Si sottolinea che la programmazione degli esercizi 2016-2018 risulta strettamente collegata a quanto già realizzato o in corso di realizzazione nel precedente biennio.



4. LE MISSIONI DEL BILANCIO ARMONIZZATO

Di seguito sono riportate solo le missioni a cui sono collegati stanziamenti di Bilancio; la descrizione delle attività collegate alle missioni è meglio specificata nel capitolo 1 “Gli obiettivi strategici e il Piano strategico”

MISSIONE 1 – SERVIZI ISTITUZIONALI, GENERALI E DI GESTIONE

L'Amministrazione di Figline e Incisa sta conducendo un progetto complessivo di sviluppo organizzativo dell'ente, caratterizzato dai seguenti obiettivi/attività:

La ridefinizione del ruolo dell'Ente, con esaltazione delle sue funzioni di programmazione, regolazione e controllo dei servizi e degli interventi. In questo ambito gioca un ruolo decisivo la capacità di ridefinire il portafoglio dei servizi erogati e le forme di gestione, promuovendo il concorso di soggetti terzi nella logica della sussidiarietà orizzontale. Nella stessa logica occorre qualificare e potenziare le attività di controllo su tutti i servizi esternalizzati, svolti per conto dell'amministrazione da soggetti privati o a vario titolo partecipati. Lo snellimento della macchina amministrativa, con la riduzione del numero delle strutture e l'accorpamento delle funzioni per aree omogenee di intervento.

Il potenziamento delle funzioni di programmazione e controllo strategico e gestionale e l'attivazione di sistemi di supporto alle decisioni, nella prospettiva del miglioramento continuo dei servizi erogati. In questa prospettiva si iscrive il perfezionamento del sistema del controllo di gestione ed uno strumento per il monitoraggio multidimensionale della attività ordinaria (Piano degli Standard). La cultura del miglioramento continuo dovrà essere promossa in ogni settore dell'Amministrazione con l'introduzione dei Piani di Miglioramento, ovvero strumenti per accompagnare e sostenere il costante incremento degli standard erogativi.

L'introduzione di nuovi sistemi di misurazione, valutazione e rendicontazione della performance organizzativa ed individuale per promuovere la cultura del merito e della premialità (Piano della Performance e Relazione sulla Performance). L'orientamento dell'organizzazione al risultato e alla qualità delle prestazioni erogate, anche attraverso l'implementazione di sistemi di rilevazione delle attese e dei bisogni e della qualità percepita dei servizi (customer satisfacjon), che andranno ad integrare i sistemi di valutazione e dovranno essere disponibili anche on-line.

Intensificazione dei rapporti di collaborazione e dei livelli di integrazione con altre istituzioni per portare nuovi e maggiori servizi sul territorio. Nella logica di liberare risorse da destinare alla spesa corrente e di investimento dovrà porsi particolare attenzione al monitoraggio delle spese di funzionamento, che dovranno essere ridotte al minimo indispensabile.

Occorre lavorare per migliorare il processo di comunicazione istituzionale dell'Amministrazione, promuovere l'immagine, monitorare le attività amministrative.



Inoltre, per effetto della fusione iniziata nel 2014, si e' reso necessario un processo di unificazione normativa, strumentale e procedurale, nello specifico per quanto riguarda la gestione nelle entrate tributarie e nell'accertamento tributario. Dal punto di vista normativo sono stati unificati il regolamento generale delle entrate oltre ai singoli regolamenti delle varie entrate tributarie e le loro aliquote/tariffe. Nel 2015 l'Amministrazione si e' espressa in materia di federalismo fiscale proponendo un'importate semplificazione nei principali tributi comunali, quali IMU e TASI. Ogni soggetto proprietario d'immobile pagherà un unico tributo. La manovra tributaria ha mantenuto una tassazione bassa sulla prima abitazione nel caso della Tasi e livelli molto bassi (i più bassi del Valdarno) nel caso dell'Imu per le attività produttive. Nel triennio 2016-2018 si proseguirà in questa linea di contenimento e semplificazione della tassazione.

ENTRATE previste per la
realizzazione della missione 1



| Descrizione Entrata | ANNO 2016 Competenza | ANNO 2017 | ANNO 2018 |
|--|-------------------------|----------------------|----------------------|
| Titolo 1 - Entrate correnti di natura tributaria | 11.963.532,00 | 11.900.232,00 | 11.924.382,00 |
| Titolo 2 - Trasferimenti correnti | | | |
| Titolo 3 - Entrate extratributarie | 439.304,00 | 264.104,00 | 264.104,00 |
| Titolo 4 - Entrate in conto capitale | | | |
| Titolo 6 - Accensione di prestiti | | | |
| TOTALE ENTRATE SPECIFICHE PER MISSIONE | 12.402.836,00 | 12.164.336,00 | 12.188.486,00 |
| Avanzo amministrazione - Fondo Pluriennale Vincolato - Altre entrate (non collegate direttamente alla missione) | -4.710.823,02 | -8.034.781,52 | -8.263.236,85 |
| TOTALE ENTRATE FINANZIAMENTO MISSIONE | 7.692.012,98 | 4.129.554,48 | 3.925.249,15 |

SPESA prevista
per la realizzazione
della missione 1



| ANNO 2016 | | | | ANNO 2017 | | | | ANNO 2018 | | | |
|----------------|---------------------------|--|--------------|----------------|---------------------------|--|--------------|----------------|---------------------------|--|--------------|
| Spese correnti | Spese per investimento | Spese per rimborso prestiti e altre spese | Totale | Spese correnti | Spese per investimento | Spese per rimborso prestiti e altre spese | Totale | Spese correnti | Spese per investimento | Spese per rimborso prestiti e altre spese | Totale |
| Competenza | Competenza | Competenza | Competenza | | | | | | | | |
| 4.095.826,13 | 3.596.186,85 | | 7.692.012,98 | 3.763.854,48 | 365.700,00 | | 4.129.554,48 | 3.767.899,15 | 157.350,00 | | 3.925.249,15 |



MISSIONE 3 - ORDINE PUBBLICO E SICUREZZA

Sicurezza e legalità sono due concetti strettamente interconnessi. La promozione e la diffusione della cultura della legalità è, infatti, un presupposto fondamentale per migliorare la percezione che hanno tutti i cittadini della sicurezza. Ed in questo ambito entra l'azione, capillare e costante, della Polizia Locale.

La Polizia Locale, in forza della sua presenza sul territorio, ha assunto un rilievo particolare nelle scelte delle amministrazioni locali finalizzate ad attivare e gestire le politiche locali per la sicurezza urbana, facendosi spesso carico della necessità di integrazione con gli altri settori dell'amministrazione e di coordinamento con soggetti esterni all'ente locale, oltre ad una forte azione educativa al rispetto delle norme e della civile convivenza.

Pertanto la filosofia di fondo rimane quella di un intervento sistematico sulle diverse determinanti del rischio ambientale e sociale nella prospettiva di una riqualificazione complessiva delle relazioni tra uomo, ambiente e territorio.

Il programma si sviluppa attraverso più dimensioni di intervento:

1. Sviluppo di infrastrutture e segnaletica stradale tali da rendere più sicura la circolazione veicolare e soprattutto delle utenze deboli (ciclisti e pedoni).
2. Costituire un efficace sistema di controllo della strade e delle piazze urbane con l'utilizzo di sistemi innovativi efficienti. Nella logica della prevenzione e della deterrenza sarà potenziato l'impiego delle telecamere fisse e mobili da collocare nei punti sensibili della città.
3. Dare priorità ai controlli in materia ambientale e di tutela del territorio.
4. Realizzazione di campagne formative e informative per la sicurezza stradale nelle scuole.
5. Attività di controlli e contrasto alle violazioni in materia di circolazione stradale con l'utilizzo degli strumenti in dotazione (alcoltest, etilometro, telelaser, autovelox e strumenti per il controllo veicolare). L'attività sarà concentrata anche alla verifica del possesso dell'assicurazione obbligatoria e della revisione per i veicoli a motore.
6. Dovrà infine essere intensificato il rapporto con le forze di pubblica sicurezza, in particolare Carabinieri e Guardia di Finanza, per migliorare e condividere gli elementi di conoscenza e di contrasto ai diversi fenomeni di criminalità (vandalismo, bullismo, spaccio e furti) o semplicemente di malcostume (es. abbandono di rifiuti).



ENTRATE previste per la
realizzazione della missione 3



| Descrizione Entrata | ANNO 2016 Competenza | ANNO 2017 | ANNO 2018 |
|--|-------------------------|---------------------|---------------------|
| Titolo 1 - Entrate correnti di natura tributaria | | | |
| Titolo 2 - Trasferimenti correnti | | | |
| Titolo 3 - Entrate extratributarie | 884.000,00 | 834.000,00 | 834.000,00 |
| Titolo 4 - Entrate in conto capitale | | | |
| Titolo 6 - Accensione di prestiti | | | |
| TOTALE ENTRATE SPECIFICHE PER MISSIONE | 884.000,00 | 834.000,00 | 834.000,00 |
| Avanzo amministrazione - Fondo Pluriennale Vincolato - Altre entrate (non collegate direttamente alla missione) | 321.281,44 | 317.658,69 | 317.386,01 |
| TOTALE ENTRATE FINANZIAMENTO MISSIONE | 1.205.281,44 | 1.151.658,69 | 1.151.386,01 |

SPESA prevista
per la realizzazione
della missione 3



| ANNO 2016 | | | | ANNO 2017 | | | | ANNO 2018 | | | |
|----------------|---------------------------|--|--------------|----------------|---------------------------|--|--------------|----------------|---------------------------|--|--------------|
| Spese correnti | Spese per investimento | Spese per rimborso prestiti e altre spese | Totale | Spese correnti | Spese per investimento | Spese per rimborso prestiti e altre spese | Totale | Spese correnti | Spese per investimento | Spese per rimborso prestiti e altre spese | Totale |
| Competenza | Competenza | Competenza | Competenza | | | | | | | | |
| 1.205.281,44 | | | 1.205.281,44 | 1.151.658,69 | | | 1.151.658,69 | 1.151.386,01 | | | 1.151.386,01 |



MISSIONE 4 - ISTRUZIONE E DIRITTO ALLO STUDIO

L'istruzione e il diritto allo studio hanno bisogno di andare incontro alle necessità dei propri fruitori, ribaltando in parte il rapporto verticistico dei sistemi tradizionali, divenendo adatto a chi soffre di un disagio e soprattutto aprendosi all'offerta del territorio quando qualificata e garantita. Partendo dall'impegno per garantire l'occupazione e la piena autonomia alle giovani madri, passare a fornire un servizio sicuro ed innovativo che inviti i nostri piccoli cittadini all'apprendimento, sviluppando quelle pratiche innovative che permettano di creare coesione e rispettare ogni cultura e caratteristica. Oltre che agire sui programmi formativi e l'offerta integrata, sarà cura dell'ente, avviare un percorso di informazione delle buone pratiche, utilizzando i bambini come mezzo di diffusione e controllo dei propri genitori. Inoltre l'Amministrazione intende estendere il modello organizzativo adottato già da diversi anni e con esiti positivi presso il nido d'infanzia comunale "Il Trenino", al nido d'infanzia "Chicchirullò".

- a) Istruzione prescolare (scuola materna): La scuola dell'Infanzia dovrà dare prova di essere luogo di formazione di pratiche e capacità inclusive, valorizzando la collaborazione e il lavoro di squadra e quindi lottando contro la tendenza all'abbandono e l'isolamento dei casi particolari.
- b) Altri ordini di istruzione non universitaria: Per quanto la scuola Primaria e Secondaria, dovrà costituire l'ambito dove si combatte la dispersione scolastica, cercando il più possibile di uscire dalle pratiche comuni e intentando nuovi percorsi di apprendimento, quindi facilitando le soluzioni alternative e il collegamento con la formazione delle capacità. In questo sarà necessario attivare dei percorsi con le istituzioni superiori e alimentare l'offerta.
- c) Servizi ausiliari all'istruzione (trasporto, refezione, etc.): I servizi di ristorazione scolastica, trasporto e pre-post scuola dovranno essere monitorati, utilizzandoli come mezzi principali di educazione e diffusione di buone pratiche, non solo per i primi fruitori, ma soprattutto per le famiglie tutte. La sicurezza e lo sfruttamento delle strutture esistenti sarà uno dei principali impegni, cercando di mantenere e rendere gli edifici e i luoghi all'altezza delle prestazioni.
- d) Diritto allo studio: Il diritto allo studio sarà garantito dall'Amministrazione attraverso tutti canali di finanziamento consentiti (comunal, metropolitani e regionali) e messi a disposizione delle famiglie meno abbienti al fine di tendere ad annullare ogni ostacolo economico all'accesso ai superiori ordini scolastici.



ENTRATE previste per la
realizzazione della missione 4



| Descrizione Entrata | ANNO 2016 Competenza | ANNO 2017 | ANNO 2018 |
|--|-------------------------|---------------------|---------------------|
| Titolo 1 - Entrate correnti di natura tributaria | | | |
| Titolo 2 - Trasferimenti correnti | 180.050,00 | 180.174,00 | 180.174,00 |
| Titolo 3 - Entrate extratributarie | 156.450,00 | 156.200,00 | 156.200,00 |
| Titolo 4 - Entrate in conto capitale | | 245.000,00 | |
| Titolo 6 - Accensione di prestiti | | | |
| TOTALE ENTRATE SPECIFICHE PER MISSIONE | 336.500,00 | 581.374,00 | 336.374,00 |
| Avanzo amministrazione - Fondo Pluriennale Vincolato - Altre entrate (non collegate direttamente alla missione) | 1.630.496,02 | 1.667.527,50 | 1.560.224,21 |
| TOTALE ENTRATE FINANZIAMENTO MISSIONE | 1.966.996,02 | 2.248.901,50 | 1.896.598,21 |

SPESA prevista
per la realizzazione
della missione 4



| ANNO 2016 | | | | ANNO 2017 | | | | ANNO 2018 | | | |
|----------------|---------------------------|--|--------------|----------------|---------------------------|--|--------------|----------------|---------------------------|--|--------------|
| Spese correnti | Spese per investimento | Spese per rimborso prestiti e altre spese | Totale | Spese correnti | Spese per investimento | Spese per rimborso prestiti e altre spese | Totale | Spese correnti | Spese per investimento | Spese per rimborso prestiti e altre spese | Totale |
| Competenza | Competenza | Competenza | Competenza | | | | | | | | |
| 1.754.996,02 | 212.000,00 | | 1.966.996,02 | 1.743.901,50 | 505.000,00 | | 2.248.901,50 | 1.741.598,21 | 155.000,00 | | 1.896.598,21 |



MISSIONE 5 – TUTELA E VALORIZZAZIONE DEI BENI E ATTIVITÀ CULTURALI

E' necessario alleggerire i costi teatrali, lavorando per spostare la programmazione associativa, scolastica e legata alle realtà locali, su strutture alternative al Teatro Garibaldi, che resterà il luogo centrale per la concertistica e la prosa. Dobbiamo ampliare l'offerta culturale rendendola fruibile su tutto l'anno, quindi valorizzando anche luoghi all'aperto nella stagione estiva; dobbiamo lavorare per rendere i due capoluoghi due poli della cultura e dell'arte, centrali nella promozione delle ricchezze artistiche della comunità nuova, investendo sul Centro culturale "Casa Petrarca" e sull'ormai consolidata tradizione del Palazzo Pretorio.

a) Valorizzazione beni di interesse storico: si organizzeranno progetti culturali con il precipuo scopo di far avere ai beni di interesse storico la più ampia ricaduta possibile sul tessuto sociale, facendo prendere coscienza della "nostra storia" ad un'ampia fascia di popolazione.

b) Attività culturale e interventi diversi nel settore culturale (biblioteca, musei, teatro, attività culturali): per stimolare l'attitudine alla cultura è necessario organizzare laboratori creativi e workshop didattici, mantenendo nel contempo alto il livello dei Microstudi sulla storia dell'arte, delle conferenze e dei seminari tematici. Infine si potenzieranno le biblioteche nell'ottica di trasformarle in luoghi di scambio culturale e promozione di poeti, scrittori e artisti locali, oltre che crocevia di passaggio delle iniziative culturali e associative del territorio. Si creeranno inoltre percorsi che portino a rivalutare le ricchezze già presenti nel nostro comune: Antica Spezieria dello Spedale Serristori, Museo d'Arte Sacra di Incisa, le vie Romee, Casa Petrarca, il Lungarno, Piazza Marsilio Ficino e i chiostri figlinesi.



ENTRATE previste per la
realizzazione della missione 5



| Descrizione Entrata | ANNO 2016 Competenza | ANNO 2017 | ANNO 2018 |
|--|-------------------------|-------------------|---------------------|
| Titolo 1 - Entrate correnti di natura tributaria | | | |
| Titolo 2 - Trasferimenti correnti | | | |
| Titolo 3 - Entrate extratributarie | 130.400,00 | 118.400,00 | 118.400,00 |
| Titolo 4 - Entrate in conto capitale | 752.349,00 | | |
| Titolo 6 - Accensione di prestiti | | | |
| TOTALE ENTRATE SPECIFICHE PER MISSIONE | 882.749,00 | 118.400,00 | 118.400,00 |
| Avanzo amministrazione - Fondo Pluriennale Vincolato - Altre entrate (non collegate direttamente alla missione) | 1.303.333,55 | 767.782,24 | 1.609.696,65 |
| TOTALE ENTRATE FINANZIAMENTO MISSIONE | 2.186.082,55 | 886.182,24 | 1.728.096,65 |

SPESA prevista
per la realizzazione
della missione 5



| ANNO 2016 | | | | ANNO 2017 | | | | ANNO 2018 | | | |
|----------------|---------------------------|--|--------------|----------------|---------------------------|--|------------|----------------|---------------------------|--|--------------|
| Spese correnti | Spese per investimento | Spese per rimborso prestiti e altre spese | Totale | Spese correnti | Spese per investimento | Spese per rimborso prestiti e altre spese | Totale | Spese correnti | Spese per investimento | Spese per rimborso prestiti e altre spese | Totale |
| Competenza | Competenza | Competenza | Competenza | | | | | | | | |
| 878.308,25 | 1.307.774,30 | | 2.186.082,55 | 876.182,24 | 10.000,00 | | 886.182,24 | 868.096,65 | 860.000,00 | | 1.728.096,65 |



MISSIONE 6 - POLITICHE GIOVANILI, SPORT E TEMPO LIBERO

La lotta contro il disagio giovanile e la partecipazione alla vita pubblica da parte dei giovani sono i capisaldi sui quali costruire le scelte finalizzate a valorizzare le politiche giovanili da parte dell'Amministrazione. Sul versante sportivo e del tempo libero è necessario procedere a rendere più coese e collaborative le associazioni, attraverso scelte politiche che ne incentivino la condivisione.

a) Sport e tempo libero: la riorganizzazione dei rapporti tra le Associazioni sportive e tra queste e il Comune passano attraverso la costituzione della Consulta dello Sport, che rappresenterà la “cabina di regia” che legherà le scelte future dell'Amministrazione e la condivisione con le realtà sportive in modo plurilaterale. Altre azioni tendenti a creare ulteriori collegamenti tra i soggetti sono la rassegna “Città dello sport” e la destinazione condivisa delle disponibilità finanziarie messe a disposizione per questo settore. Infine si dovrà giungere a gestire in modo omogeneo e aggregato gli impianti sportivi comunali gestiti indirettamente, per sviluppare al meglio le potenzialità umane e le economie di scala economico-finanziarie.

b) Giovani: le finalità specifiche delle politiche giovanili sono la valorizzazione della struttura del Centro Giovani comunale, sia sotto il profilo strutturale, che quello progettuale. Attualmente la struttura viene utilizzata solo parzialmente per varie carenze di tipo strutturali, quali la mancanza di insonorizzazione della sala prove (che non permette lo svolgimento di più attività in contemporanea e crea conflitto tra i fruitori del centro ed il vicinato) e la estrema necessità di sistemazione dei locali, che presentano notevoli carenze. Per quanto concerne la fase progettuale è necessario coinvolgere in particolare la fascia di età 20-30 con iniziative tendenti ad aggregare e stimolare questa categoria di giovani che, se non inseriti nel mondo del lavoro o universitario, possono facilmente cadere in situazioni di disagio e di allontanamento dalla partecipazione alla vita pubblica



ENTRATE previste per la
realizzazione della missione 6



| Descrizione Entrata | ANNO 2016 Competenza | ANNO 2017 | ANNO 2018 |
|--|-------------------------|-------------------|-------------------|
| Titolo 1 - Entrate correnti di natura tributaria | | | |
| Titolo 2 - Trasferimenti correnti | | | |
| Titolo 3 - Entrate extratributarie | 41.270,00 | 41.270,00 | 41.270,00 |
| Titolo 4 - Entrate in conto capitale | | | |
| Titolo 6 - Accensione di prestiti | | | |
| TOTALE ENTRATE SPECIFICHE PER MISSIONE | 41.270,00 | 41.270,00 | 41.270,00 |
| Avanzo amministrazione - Fondo Pluriennale Vincolato - Altre entrate (non collegate direttamente alla missione) | 262.548,98 | 183.976,66 | 181.968,35 |
| TOTALE ENTRATE FINANZIAMENTO MISSIONE | 303.818,98 | 225.246,66 | 223.238,35 |

SPESA prevista
per la realizzazione
della missione 6



| ANNO 2016 | | | | ANNO 2017 | | | | ANNO 2018 | | | |
|----------------|---------------------------|--|------------|----------------|---------------------------|--|------------|----------------|---------------------------|--|------------|
| Spese correnti | Spese per investimento | Spese per rimborso prestiti e altre spese | Totale | Spese correnti | Spese per investimento | Spese per rimborso prestiti e altre spese | Totale | Spese correnti | Spese per investimento | Spese per rimborso prestiti e altre spese | Totale |
| Competenza | Competenza | Competenza | Competenza | | | | | | | | |
| 223.818,98 | 80.000,00 | | 303.818,98 | 220.246,66 | 5.000,00 | | 225.246,66 | 218.238,35 | 5.000,00 | | 223.238,35 |



MISSIONE 7 - TURISMO

Il nuovo Comune di Figline e Incisa Valdarno si inserisce perfettamente in un contesto territoriale molto attrattivo per il turismo nazionale ed internazionale. A due passi da Firenze, con le colline del Chianti da una parte e il Pratomagno dall'altra, si estende lungo il corso del fiume Arno, collegandosi perfettamente ai comuni limitrofi dell'Aretino.

L'obiettivo di questa Amministrazione è una più stretta collaborazione con le altre istituzioni locali e tutti gli operatori del settore della zona per costruire un sistema di offerta turistica sempre più ampia, sia in aperta campagna, sia nei centri abitati e soprattutto per creare sinergia tra le diverse tipologie.

Gli eventi organizzati nel nostro paese sono una fondamentale occasione di promozione del territorio, delle sue caratteristiche, delle sue attività e dei suoi prodotti. I centri offrono molti spazi, negli anni poco utilizzati, che possono essere sfruttati per varie tipologie di manifestazioni: culturali, artistiche e musicali, che leghino tradizione e novità. L'obiettivo è costruire un programma omogeneo che leghi le varie zone del nostro territorio, in un disegno ampio e non un insieme di eventi slegati l'uno dall'altro.

Le nostre campagne sono da proteggere e valorizzare; offrono la possibilità di attirare una tipologia di turismo differente, legata alla natura, all'ambiente e allo sport. La realizzazione della ciclopista dell'Arno e un'attenzione particolare ad interventi di promozione della mobilità sostenibile, servono a far entrare il Comune di Figline e Incisa in un più ampio circuito di visibilità, attirando chi decide di attraversare la nostra Regione in bicicletta.

Saranno previsti interventi finalizzati al potenziamento delle attività di promozione del territorio (eventi ed accoglienza turistica) e di informazione turistica.



ENTRATE previste per la
realizzazione della missione 7



| Descrizione Entrata | ANNO 2016 Competenza | ANNO 2017 | ANNO 2018 |
|--|-------------------------|-------------------|-------------------|
| Titolo 1 - Entrate correnti di natura tributaria | | | |
| Titolo 2 - Trasferimenti correnti | 19.000,00 | 19.000,00 | 19.000,00 |
| Titolo 3 - Entrate extratributarie | 58.100,00 | 58.100,00 | 58.100,00 |
| Titolo 4 - Entrate in conto capitale | | | |
| Titolo 6 - Accensione di prestiti | | | |
| TOTALE ENTRATE SPECIFICHE PER MISSIONE | 77.100,00 | 77.100,00 | 77.100,00 |
| Avanzo amministrazione - Fondo Pluriennale Vincolato - Altre entrate (non collegate direttamente alla missione) | 84.735,00 | 77.100,00 | 77.100,00 |
| TOTALE ENTRATE FINANZIAMENTO MISSIONE | 161.835,00 | 154.200,00 | 154.200,00 |

SPESA prevista
per la realizzazione
della missione 7



| ANNO 2016 | | | | ANNO 2017 | | | | ANNO 2018 | | | |
|----------------|---------------------------|--|------------|----------------|---------------------------|--|------------|----------------|---------------------------|--|------------|
| Spese correnti | Spese per investimento | Spese per rimborso prestiti e altre spese | Totale | Spese correnti | Spese per investimento | Spese per rimborso prestiti e altre spese | Totale | Spese correnti | Spese per investimento | Spese per rimborso prestiti e altre spese | Totale |
| Competenza | Competenza | Competenza | Competenza | | | | | | | | |
| 161.835,00 | | | 161.835,00 | 154.200,00 | | | 154.200,00 | 154.200,00 | | | 154.200,00 |



MISSIONE 8 - ASSETTO DEL TERRITORIO ED EDILIZIA ABITATIVA

Il principale obiettivo è realizzare un Piano strutturale davvero nuovo, elaborando ed approvando tutta la filiera della nuova strumentazione urbanistica del nuovo Comune che è costituita dal Piano Strutturale, dal Regolamento Urbanistico e dal regolamento edilizio. Sarà un piano innovativo sia nei contenuti (volumi zero, riqualificazione e riuso del patrimonio esistente, difesa e valorizzazione del paesaggio) che nella forma (procedure più snelle e chiare, tempi certi e rapidi).

Il necessario cambio di rotta nelle politiche urbanistiche farà inevitabilmente leva su un'azione di rilancio dei centri storici, bellissimi e non sufficientemente valorizzati.

ENTRATE previste per la realizzazione della missione 8



| Descrizione Entrata | ANNO 2016 Competenza | ANNO 2017 | ANNO 2018 |
|---|-------------------------|---------------------|---------------------|
| Titolo 1 - Entrate correnti di natura tributaria | | | |
| Titolo 2 - Trasferimenti correnti | | | |
| Titolo 3 - Entrate extratributarie | 372.714,00 | 372.714,00 | 372.714,00 |
| Titolo 4 - Entrate in conto capitale | 1.879.000,00 | 1.869.000,00 | 1.869.000,00 |
| Titolo 6 - Accensione di prestiti | | | |
| TOTALE ENTRATE SPECIFICHE PER MISSIONE | 2.251.714,00 | 2.241.714,00 | 2.241.714,00 |
| Avanzo amministrazione - Fondo Pluriennale Vincolato - Altre entrate (non collegate direttamente alla missione) | 310.651,87 | 255.158,25 | 252.128,60 |
| TOTALE ENTRATE FINANZIAMENTO MISSIONE | 2.562.365,87 | 2.496.872,25 | 2.493.842,60 |

SPESA prevista per la realizzazione della missione 8



| ANNO 2016 | | | | ANNO 2017 | | | | ANNO 2018 | | | |
|----------------|------------------------|---|--------------|----------------|------------------------|---|--------------|----------------|------------------------|---|--------------|
| Spese correnti | Spese per investimento | Spese per rimborso prestiti e altre spese | Totale | Spese correnti | Spese per investimento | Spese per rimborso prestiti e altre spese | Totale | Spese correnti | Spese per investimento | Spese per rimborso prestiti e altre spese | Totale |
| Competenza | Competenza | Competenza | Competenza | | | | | | | | |
| 638.365,87 | 1.924.000,00 | | 2.562.365,87 | 622.872,25 | 1.874.000,00 | | 2.496.872,25 | 619.842,60 | 1.874.000,00 | | 2.493.842,60 |



MISSIONE 9 – SVILUPPO SOSTENIBILE E TUTELA DEL TERRITORIO E DELL'AMBIENTE

Il nostro patrimonio paesaggistico e naturalistico è di inestimabile valore. Vengono da tutto il mondo, attirati dai nostri prodotti e dal nostro territorio. Avere cura dell'ambiente, significa tutelare l'esistente e promuovere azioni che incidano anche sui nostri stili di vita. Le nostre risorse ambientali non sono infinite e quando si parla di "sostenibilità" si sottolinea la necessità che ciò che consumiamo non sia superiore a ciò di cui disponiamo.

Porteremo avanti interventi di riqualificazione di aree urbane, promuovendo azioni di sensibilizzazione, informazione ed educazione anche in ambito scolastico. Manifestazioni come Autumnia diventano sempre più importanti perché sono fondamentali occasioni per coinvolgere tutto il territorio (scuole, associazioni, varie attività produttive e commerciali), promuovendolo agli occhi dei turisti e dei cittadini residenti.

La gestione dei rifiuti sarà oggetto di monitoraggio continuo, sia nel rispetto dell'ambiente, sia nell'ottica di arrivare ad alte percentuali di raccolta differenziata. Incisa è stata già premiata da Legambiente come "Comune riciclone", obiettivo che ora diventa dell'intero Comune Unico. Verrà esteso il sistema di raccolta con calotta elettronica (e-gate) su tutto il territorio di Figline e Incisa.



ENTRATE previste per la
realizzazione della missione 9



| Descrizione Entrata | ANNO 2016 Competenza | ANNO 2017 | ANNO 2018 |
|--|-------------------------|---------------------|---------------------|
| Titolo 1 - Entrate correnti di natura tributaria | | | |
| Titolo 2 - Trasferimenti correnti | 970,00 | 970,00 | 970,00 |
| Titolo 3 - Entrate extratributarie | 769.085,00 | 769.085,00 | 769.085,00 |
| Titolo 4 - Entrate in conto capitale | | | |
| Titolo 6 - Accensione di prestiti | | | 100.000,00 |
| TOTALE ENTRATE SPECIFICHE PER MISSIONE | 770.055,00 | 770.055,00 | 870.055,00 |
| Avanzo amministrazione - Fondo Pluriennale Vincolato - Altre entrate (non collegate direttamente alla missione) | 4.918.006,69 | 4.621.487,51 | 4.518.597,86 |
| TOTALE ENTRATE FINANZIAMENTO MISSIONE | 5.688.061,69 | 5.391.542,51 | 5.388.652,86 |

SPESA prevista
per la realizzazione
della missione 9



| ANNO 2016 | | | | ANNO 2017 | | | | ANNO 2018 | | | |
|----------------|---------------------------|--|--------------|----------------|---------------------------|--|--------------|----------------|---------------------------|--|--------------|
| Spese correnti | Spese per investimento | Spese per rimborso prestiti e altre spese | Totale | Spese correnti | Spese per investimento | Spese per rimborso prestiti e altre spese | Totale | Spese correnti | Spese per investimento | Spese per rimborso prestiti e altre spese | Totale |
| Competenza | Competenza | Competenza | Competenza | | | | | | | | |
| 5.345.061,69 | 343.000,00 | | 5.688.061,69 | 5.241.542,51 | 150.000,00 | | 5.391.542,51 | 5.238.652,86 | 150.000,00 | | 5.388.652,86 |



MISSIONE 10 – TRASPORTI E DIRITTO ALLA MOBILITÀ

Se sul Trasporto Pubblico Locale i principali attori sono altri enti e istituzioni, sulla mobilità urbana il Comune di Figline e Incisa Valdarno sta proponendo la sua politica di sviluppo. Il rilancio di Figline e Incisa Valdarno passa anche dal miglioramento delle infrastrutture che, nella strategia dell'Amministrazione, non sono intese a beneficio del traffico veicolare ma anche dei cicloamatori e dei pedoni. Le opere pubbliche più importanti per il territorio restano la conclusione della "Variantina" alla SR 69, oltre che interventi di grande impatto come la realizzazione del secondo ponte sull'Arno e la variante in riva destra d'Arno. Ci sono poi gli interventi per la ciclabilità, che nel 2016 vedrà concluso il primo tratto (da Ponterosso a Stazione FS di Figline) della Ciclopista dell'Arno sul nostro territorio. Si tratta di un percorso ciclopedonale da Stia a Marina di Pisa, che interessa anche il comune di Figline e Incisa Valdarno per 17,6 km. Una soluzione che consentirà di collegare i principali punti di interesse e di aggregazione della città, primi fra tutti i centri abitati di Figline, Incisa e Matassino e le due stazioni ferroviarie. In parallelo si continuerà ad investire sulla sicurezza dei pedoni, in particolare sulla SR 69 con ulteriori lavori grazie ad un finanziamento regionale di 300mila euro.

L'obiettivo è incentivare e rendere appetibile (oltre che sicuro) l'uso di mezzi alternativi; la realizzazione della pista ciclabile in via Roma a Figline è solo una parte degli interventi sulle nostre strade. Sarà completato il progetto tra Regione e Comuni della cosiddetta "ciclopista" dell'Arno, che corre lungo gli argini e che poi ha insediamenti verso l'interno dei centri abitati. Ancora in via Roma si realizzerà una serie di interventi per la messa in sicurezza pedonale con attraversamenti rialzati e ben illuminati. L'auto deve essere un'opportunità, non una scelta obbligata.



ENTRATE previste per la
realizzazione della missione 10



| Descrizione Entrata | ANNO 2016 Competenza | ANNO 2017 | ANNO 2018 |
|--|-------------------------|---------------------|---------------------|
| Titolo 1 - Entrate correnti di natura tributaria | | | |
| Titolo 2 - Trasferimenti correnti | | | |
| Titolo 3 - Entrate extratributarie | 50.000,00 | | |
| Titolo 4 - Entrate in conto capitale | 3.854.529,42 | 1.800.000,00 | |
| Titolo 6 - Accensione di prestiti | 270.000,00 | 300.000,00 | |
| TOTALE ENTRATE SPECIFICHE PER MISSIONE | 4.174.529,42 | 2.100.000,00 | |
| Avanzo amministrazione - Fondo Pluriennale Vincolato - Altre entrate (non collegate direttamente alla missione) | 2.407.835,82 | 2.146.706,41 | 2.053.621,74 |
| TOTALE ENTRATE FINANZIAMENTO MISSIONE | 6.582.365,24 | 4.246.706,41 | 2.053.621,74 |

SPESA prevista
per la realizzazione
della missione 10



| ANNO 2016 | | | | ANNO 2017 | | | | ANNO 2018 | | | |
|----------------|---------------------------|--|--------------|----------------|---------------------------|--|--------------|----------------|---------------------------|--|--------------|
| Spese correnti | Spese per investimento | Spese per rimborso prestiti e altre spese | Totale | Spese correnti | Spese per investimento | Spese per rimborso prestiti e altre spese | Totale | Spese correnti | Spese per investimento | Spese per rimborso prestiti e altre spese | Totale |
| Competenza | Competenza | Competenza | Competenza | | | | | | | | |
| 1.512.835,82 | 5.069.529,42 | | 6.582.365,24 | 1.436.706,41 | 2.810.000,00 | | 4.246.706,41 | 1.433.621,74 | 620.000,00 | | 2.053.621,74 |



MISSIONE 11 – SOCCORSO CIVILE

Nell'esercizio delle funzioni di protezione civile il Comune è tenuto a svolgere tutte le attività necessarie per far fronte a eventi straordinari che possono comportare rischi per la comunità, con particolare riferimento all'amministrazione e funzionamento delle attività relative agli interventi di protezione civile sul territorio, per la previsione, la prevenzione, il soccorso e il superamento delle emergenze e per fronteggiare le calamità naturali, nonché per la programmazione, il coordinamento ed il monitoraggio degli interventi di soccorso civile sul territorio, ivi comprese anche le attività in forma di collaborazione con altre amministrazioni competenti in materia.

In particolare gli enti locali sono tenuti ad attuare, a livello comunale, le attività di previsione e prevenzione dei rischi; a predisporre i piani comunali di emergenza, ad adottare i provvedimenti necessari ad assicurare i primi soccorsi ed organizzare l'utilizzo del volontariato di protezione civile comunale.

Oltre al piano comunale di protezione civile, il Comune di Figline e Incisa Valdarno provvede infatti alla gestione dei rapporti con le locali associazioni che collaborano con l'amministrazione nello svolgimento di importanti attività preventive e di soccorso e quant'altro occorra per garantire un efficiente ed efficace servizio di pronto intervento in caso di calamità naturale.

Per rispondere a tali esigenze di Protezione Civile, il Comune di Figline e Incisa Valdarno ha dunque attivato convenzioni onerose con le associazioni e aziende del territorio che, insieme alle risorse interne all'Ente, consentono di far fronte alle emergenze utilizzando apposite mezzi e attrezzature.

L'obiettivo è disporre di una rete di soggetti in grado di intervenire in modo tempestivo ed efficace per la tutela del territorio e la salvaguardia delle persone, riducendo al minimo i disagi che si possono verificare in occasioni di eventi di Protezione Civile.



ENTRATE previste per la
realizzazione della missione 11



| Descrizione Entrata | ANNO 2016 Competenza | ANNO 2017 | ANNO 2018 |
|--|-------------------------|------------------|------------------|
| Titolo 1 - Entrate correnti di natura tributaria | | | |
| Titolo 2 - Trasferimenti correnti | | | |
| Titolo 3 - Entrate extratributarie | | | |
| Titolo 4 - Entrate in conto capitale | | | |
| Titolo 6 - Accensione di prestiti | | | |
| TOTALE ENTRATE SPECIFICHE PER MISSIONE | | | |
| Avanzo amministrazione - Fondo Pluriennale Vincolato - Altre entrate (non collegate direttamente alla missione) | 93.188,36 | 92.900,02 | 93.893,94 |
| TOTALE ENTRATE FINANZIAMENTO MISSIONE | 93.188,36 | 92.900,02 | 93.893,94 |

SPESA prevista
per la realizzazione
della missione 11



| ANNO 2016 | | | | ANNO 2017 | | | | ANNO 2018 | | | |
|----------------|---------------------------|--|------------|----------------|---------------------------|--|-----------|----------------|---------------------------|--|-----------|
| Spese correnti | Spese per investimento | Spese per rimborso prestiti e altre spese | Totale | Spese correnti | Spese per investimento | Spese per rimborso prestiti e altre spese | Totale | Spese correnti | Spese per investimento | Spese per rimborso prestiti e altre spese | Totale |
| Competenza | Competenza | Competenza | Competenza | | | | | | | | |
| 93.188,36 | | | 93.188,36 | 92.900,02 | | | 92.900,02 | 93.893,94 | | | 93.893,94 |



MISSIONE 12 – DIRITTI SOCIALI, POLITICHE SOCIALI E FAMIGLIA

Da diversi anni il nostro Paese sta attraversando un periodo di crisi economica che ha inevitabilmente ripercussioni a livello sociale spesso determinando nei singoli cittadini e nelle famiglie situazioni di marginalità.

Le azioni che l'Amministrazione comunale intende attivare sono pertanto rivolte al fronteggiamento delle condizioni di disagio in cui le persone si trovano.

Particolare attenzione è prestata alle attività di prevenzione del disagio socio-economico, dando l'avvio a progettazioni nell'ambito delle politiche sociali che coinvolgano diverse tipologie di cittadini. In quest'ottica sono attivati interventi/servizi per offrire sostegno alle fasce più deboli, quali anziani, minori e persone diversamente abili, così come politiche per il sostegno di famiglie in emergenza abitativa, non tralasciando le problematiche derivanti da un contesto in continuo cambiamento culturale.

Nel perseguire l'obiettivo importante è anche il ruolo svolto dalle associazioni territoriali che apportano un valore aggiunto alla progettazione degli interventi grazie alla collaborazione ed all'impegno dei volontari

- 1 Interventi per l'infanzia e i minorenni e asili nido. Obiettivo trasversale che interessa vari programmi, lo Sportello di 1° accesso sociale offre una maggiore risposta ai cittadini che per vari motivi richiedono l'intervento professionale di un'assistente sociale, in considerazione anche del particolare momento storico che determina in molte famiglie, ma anche in singole persone a vari livelli, situazioni di fragilità sociale, economica, culturale sia di cittadini italiani che di cittadini stranieri. L'assistente sociale quindi come primo volto del sistema di aiuto istituzionale, assolve contemporaneamente all'attività di front office e front line.
- 2 Interventi per disabilità (vedi programma 1 e 8)
- 3 Interventi per anziani (vedi programma 1)
- 4 Interventi per soggetti a rischio. Particolare attenzione è rivolta alle persone straniere richiedenti asilo presenti sul territorio comunale con all'attivazione di una rete di solidarietà per l'accoglienza. Pertanto al fine di evitare la sedimentazione di situazioni di esclusione, è opportuno creare le condizioni di un inserimento nel tessuto sociale dei migranti ospiti collocati in una struttura di accoglienza, attraverso l'attivazione di un sistema di solidarietà locale che coinvolge soggetti del volontariato, affinché gli ospiti possano accrescere l'integrazione nella comunità locale. E' stata prevista la semplice realizzazione di attività di volontariato svolte in ambiti di utilità sociale che arricchiscano la conoscenza dei migranti relativamente al territorio e migliorino l'integrazione nella comunità per il periodo di soggiorno nel territorio. (vedi inoltre programma 1 e 8)
- 5 Interventi per le famiglie (vedi programma 1 e 8)
- 6 Interventi per il diritto alla casa. In ambito di interventi per il diritto alla casa sono attive una serie di azioni volte a consentire alle famiglie in difficoltà, o ai singoli cittadini, soluzioni al problema abitativo tramite l'attivazione di sostegni economici per il pagamento delle locazioni, di percorsi per il conseguimento di microcrediti, nonché per il conseguimento di alloggi di edilizia popolare e per risoluzioni di morosità incolpevole.



- 7 Governo della rete dei servizi sociosanitari e sociali. Relativamente al governo dei servizi sociosanitari e sociali sono stati attivati il Tavolo interistituzionale di prevenzione del disagio minorile ed il Tavolo interistituzionale di prevenzione del disagio adulti. Si tratta di spazi di analisi, valutazione e proposte tra Enti/operatori del sociale comunale, del servizio sanitario ASL e delle istituzioni scolastiche territoriali con l'obiettivo di individuare percorsi condivisi e collaborativi per il benessere del minore/adulto interessato.
- 8 Cooperazione e associazionismo. Obiettivo trasversale che interessa vari programmi, il *Baratto sociale* nasce dall'esperienza maturata dal Servizio per le politiche sociali nelle più diverse situazioni in cui all'assistente sociale viene richiesto un aiuto concreto, spesso di natura economica, e la concomitante necessità di dover inserire questo all'interno di un più ampio progetto di aiuto. Il progetto personalizzato sulla persona bisognosa d'aiuto diventa parte sostanziale dell'azione per prevenire ed intervenire su situazione di fragilità socio-economica (per perdita lavoro, isolamento, perdita legami familiari,...). Gli obiettivi perseguiti sono: sostenere le persone che hanno già incontrato situazioni critiche all'interno di un percorso che miri all'inclusione, cercando di valorizzare le risorse personali e/o lavorative possedute; restituire alla comunità in termini di utilità pubblica ciò che le persone hanno ottenuto come concreto aiuto economico, contribuendo al recupero/emersione delle capacità individuali di crescita.

ENTRATE previste per la
realizzazione della missione 12



| Descrizione Entrata | ANNO 2016 Competenza | ANNO 2017 | ANNO 2018 |
|--|-------------------------|---------------------|---------------------|
| Titolo 1 - Entrate correnti di natura tributaria | | | |
| Titolo 2 - Trasferimenti correnti | 49.100,00 | 49.244,00 | 49.244,00 |
| Titolo 3 - Entrate extratributarie | 624.800,00 | 661.900,00 | 661.900,00 |
| Titolo 4 - Entrate in conto capitale | | | |
| Titolo 6 - Accensione di prestiti | | | |
| TOTALE ENTRATE SPECIFICHE PER MISSIONE | 673.900,00 | 711.144,00 | 711.144,00 |
| Avanzo amministrazione - Fondo Pluriennale Vincolato - Altre entrate (non collegate direttamente alla missione) | 2.382.119,74 | 2.056.519,33 | 2.057.019,97 |
| TOTALE ENTRATE FINANZIAMENTO MISSIONE | 3.056.019,74 | 2.767.663,33 | 2.768.163,97 |

101

SPESA prevista
per la realizzazione
della missione 12



| ANNO 2016 | | | | ANNO 2017 | | | | ANNO 2018 | | | |
|----------------|------------------------|---|--------------|----------------|------------------------|---|--------------|----------------|------------------------|---|--------------|
| Spese correnti | Spese per investimento | Spese per rimborso prestiti e altre spese | Totale | Spese correnti | Spese per investimento | Spese per rimborso prestiti e altre spese | Totale | Spese correnti | Spese per investimento | Spese per rimborso prestiti e altre spese | Totale |
| Competenza | Competenza | Competenza | Competenza | | | | | | | | |
| 2.766.019,74 | 290.000,00 | | 3.056.019,74 | 2.757.663,33 | 10.000,00 | | 2.767.663,33 | 2.758.163,97 | 10.000,00 | | 2.768.163,97 |



MISSIONE 13 – TUTELA DELLA SALUTE

In tale missione rientrano l'amministrazione, il funzionamento e la fornitura dei servizi e delle attività, di competenza degli enti locali, per la prevenzione, la tutela e la cura della salute nonché la programmazione, il coordinamento ed il monitoraggio delle politiche a tutela della salute sul territorio.

Una parte rilevante delle Politiche socio assistenziali sono programmate e realizzate per quanto di competenza nell'ambito della conferenza dei Sindaci.

Massima attenzione è stata inoltre dedicata al monitoraggio sull'attuazione dei patti territoriali per il presidio ospedaliero Serristori.

Le politiche socio-sanitarie realizzate dal Comune di Figline ed Incisa Valdarno hanno, comunque, carattere trasversale, abbracciando, per sua natura, più settori di attività, con interventi che in questo documento sono ampiamente descritte nel capitolo 1 "Gli obiettivi strategici e il Piano strategico".

A tale missione, in ambito strategico si possono ricondurre le spese relative alle colonie feline e al canile consortile.

ENTRATE previste per la
realizzazione della missione 13



| Descrizione Entrata | ANNO 2016 Competenza | ANNO 2017 | ANNO 2018 |
|--|-------------------------|------------------|------------------|
| Titolo 1 - Entrate correnti di natura tributaria | | | |
| Titolo 2 - Trasferimenti correnti | | | |
| Titolo 3 - Entrate extratributarie | | | |
| Titolo 4 - Entrate in conto capitale | | | |
| Titolo 6 - Accensione di prestiti | | | |
| TOTALE ENTRATE SPECIFICHE PER MISSIONE | | | |
| Avanzo amministrazione - Fondo Pluriennale Vincolato - Altre entrate (non collegate direttamente alla missione) | 49.580,00 | 51.280,00 | 51.280,00 |
| TOTALE ENTRATE FINANZIAMENTO MISSIONE | 49.580,00 | 51.280,00 | 51.280,00 |

SPESA prevista
per la realizzazione
della missione 13



| ANNO 2016 | | | | ANNO 2017 | | | | ANNO 2018 | | | |
|----------------|------------------------|---|------------|----------------|------------------------|---|-----------|----------------|------------------------|---|-----------|
| Spese correnti | Spese per investimento | Spese per rimborso prestiti e altre spese | Totale | Spese correnti | Spese per investimento | Spese per rimborso prestiti e altre spese | Totale | Spese correnti | Spese per investimento | Spese per rimborso prestiti e altre spese | Totale |
| Competenza | Competenza | Competenza | Competenza | | | | | | | | |
| 49.580,00 | | | 49.580,00 | 51.280,00 | | | 51.280,00 | 51.280,00 | | | 51.280,00 |

MISSIONE 14 – SVILUPPO ECONOMICO E COMPETITIVITÀ

Lo sportello unico delle attività produttive (SUAP) è lo strumento che mette in contatto le imprese con la pubblica amministrazione, la legge (DPR 160/2010) lo definisce: “ l'unico punto di accesso per il richiedente in relazione a tutte le vicende amministrative riguardanti la sua attività produttiva e fornisce una risposta unica e tempestiva in luogo di tutte le pubbliche amministrazioni, comunque coinvolte nel procedimento”.

L'imprenditore o l'aspirante imprenditore per reperire informazioni e presentare le comunicazioni, richieste di autorizzazioni, permessi (comprese le pratiche edilizie) si rivolge al SUAP competente per territorio in cui svolge l'attività o è situato l'impianto oggetto dell'attività economica (esclusi gli adempimenti che devono essere assolti presso l'Agenzia delle Entrate, l'INPS, la Camera di Commercio, etc.).

Il SUAP svolge funzioni:

- a) informative, per l'assistenza e l'orientamento alle imprese ed all'utenza in genere;
- b) promozionale, per la diffusione e la migliore conoscenza delle opportunità e potenzialità esistenti per lo sviluppo economico del territorio;
- c) amministrative, per la gestione del procedimento unico.

Industria e artigianato: si ritiene di dover proseguire nello sviluppo dei servizi dello sportello unico quale strumento a supporto delle imprese che operano sul territorio.

Commercio: si ritiene di dover proseguire nello sviluppo dei servizi dello sportello unico quale strumento a supporto delle imprese che operano sul territorio. Saranno realizzati interventi di rivitalizzazione dei centri storici di Figline e di Incisa in collaborazione dei rispettivi Centri Commerciali Naturali.

Reti e altri servizi di pubblica utilità (affissioni, pubblicità, farmacia): si ritiene di dover proseguire nello sviluppo dei servizi dello sportello unico quale strumento a supporto delle imprese che operano sul territorio.



ENTRATE previste per la
realizzazione della missione 14



| Descrizione Entrata | ANNO 2016 Competenza | ANNO 2017 | ANNO 2018 |
|--|-------------------------|-------------------|-------------------|
| Titolo 1 - Entrate correnti di natura tributaria | | | |
| Titolo 2 - Trasferimenti correnti | | | |
| Titolo 3 - Entrate extratributarie | 290.212,00 | 290.212,00 | 290.212,00 |
| Titolo 4 - Entrate in conto capitale | | | |
| Titolo 6 - Accensione di prestiti | | | |
| TOTALE ENTRATE SPECIFICHE PER MISSIONE | 290.212,00 | 290.212,00 | 290.212,00 |
| Avanzo amministrazione - Fondo Pluriennale Vincolato - Altre entrate (non collegate direttamente alla missione) | -84.743,92 | -86.478,00 | -86.478,00 |
| TOTALE ENTRATE FINANZIAMENTO MISSIONE | 205.468,08 | 203.734,00 | 203.734,00 |

SPESA prevista
per la realizzazione
della missione 14



| ANNO 2016 | | | | ANNO 2017 | | | | ANNO 2018 | | | |
|----------------|---------------------------|--|------------|----------------|---------------------------|--|------------|----------------|---------------------------|--|------------|
| Spese correnti | Spese per investimento | Spese per rimborso prestiti e altre spese | Totale | Spese correnti | Spese per investimento | Spese per rimborso prestiti e altre spese | Totale | Spese correnti | Spese per investimento | Spese per rimborso prestiti e altre spese | Totale |
| Competenza | Competenza | Competenza | Competenza | | | | | | | | |
| 200.468,08 | 5.000,00 | | 205.468,08 | 203.734,00 | | | 203.734,00 | 203.734,00 | | | 203.734,00 |



MISSIONE 15 – POLITICHE PER IL LAVORO E LA FORMAZIONE PROFESSIONALE

L'Amministrazione intende proseguire con le politiche sul lavoro intraprese nel 2015, con particolare attenzione alla promozione di iniziative che riguardano l'applicazione delle pari opportunità.

ENTRATE previste per la
realizzazione della missione 15



| Descrizione Entrata | ANNO 2016 Competenza | ANNO 2017 | ANNO 2018 |
|--|-------------------------|-----------------|-----------------|
| Titolo 1 - Entrate correnti di natura tributaria | | | |
| Titolo 2 - Trasferimenti correnti | | | |
| Titolo 3 - Entrate extratributarie | | | |
| Titolo 4 - Entrate in conto capitale | | | |
| Titolo 6 - Accensione di prestiti | | | |
| TOTALE ENTRATE SPECIFICHE PER MISSIONE | | | |
| Avanzo amministrazione - Fondo Pluriennale Vincolato - Altre entrate (non collegate direttamente alla missione) | 1.500,00 | 1.500,00 | 1.500,00 |
| TOTALE ENTRATE FINANZIAMENTO MISSIONE | 1.500,00 | 1.500,00 | 1.500,00 |

105

SPESA prevista
per la realizzazione
della missione 15



| ANNO 2016 | | | | ANNO 2017 | | | | ANNO 2018 | | | |
|----------------|---------------------------|--|------------|----------------|---------------------------|--|----------|----------------|---------------------------|--|----------|
| Spese correnti | Spese per investimento | Spese per rimborso prestiti e altre spese | Totale | Spese correnti | Spese per investimento | Spese per rimborso prestiti e altre spese | Totale | Spese correnti | Spese per investimento | Spese per rimborso prestiti e altre spese | Totale |
| Competenza | Competenza | Competenza | Competenza | | | | | | | | |
| 1.500,00 | | | 1.500,00 | 1.500,00 | | | 1.500,00 | 1.500,00 | | | 1.500,00 |



MISSIONE 16 – AGRICOLTURA, POLITICHE AGROALIMENTARI E PESCA

L'agricoltura, attività importantissima per la nostra zona, deve essere sostenuta e salvaguardata, con progetti e fondi della Regione Toscana, che ha diretta competenza sulla materia.

ENTRATE previste per la
realizzazione della missione 16



| Descrizione Entrata | ANNO 2016 Competenza | ANNO 2017 | ANNO 2018 |
|--|-------------------------|------------------|------------------|
| Titolo 1 - Entrate correnti di natura tributaria | | | |
| Titolo 2 - Trasferimenti correnti | | | |
| Titolo 3 - Entrate extratributarie | | | |
| Titolo 4 - Entrate in conto capitale | | | |
| Titolo 6 - Accensione di prestiti | | | |
| TOTALE ENTRATE SPECIFICHE PER MISSIONE | | | |
| Avanzo amministrazione - Fondo Pluriennale Vincolato - Altre entrate (non collegate direttamente alla missione) | 11.200,00 | 18.200,00 | 18.200,00 |
| TOTALE ENTRATE FINANZIAMENTO MISSIONE | 11.200,00 | 18.200,00 | 18.200,00 |

106

SPESA prevista
per la realizzazione
della missione 16



| ANNO 2016 | | | | ANNO 2017 | | | | ANNO 2018 | | | |
|----------------|---------------------------|--|------------|----------------|---------------------------|--|-----------|----------------|---------------------------|--|-----------|
| Spese correnti | Spese per investimento | Spese per rimborso prestiti e altre spese | Totale | Spese correnti | Spese per investimento | Spese per rimborso prestiti e altre spese | Totale | Spese correnti | Spese per investimento | Spese per rimborso prestiti e altre spese | Totale |
| Competenza | Competenza | Competenza | Competenza | | | | | | | | |
| 11.200,00 | | | 11.200,00 | 18.200,00 | | | 18.200,00 | 18.200,00 | | | 18.200,00 |



MISSIONE 17 – ENERGIA E DIVERSIFICAZIONE DELLE FONTI ENERGETICHE

La nostra società consuma risorse naturali più velocemente di quanto la Terra riesca a generare ed i cambiamenti climatici in corso sono ormai una realtà in tutto il mondo. In tutto questo l'azione dell'uomo è stata nel tempo determinante ed è ora necessario invertire la rotta prima che sia troppo tardi. Ogni Paese, ogni comunità, anche la più piccola, ogni cittadino dovrà contribuire per costruire un futuro migliore.

Per questo motivo e per controllare anche la spesa di gestione, sarà fatta una ricognizione energetica di tutti gli edifici pubblici del territorio come municipi, scuole e asili. Sono costruzioni vecchie con consumi energetici poco controllabili; sarà un impegno importante su tutta una serie di interventi di carattere gestionale e strutturale come cambiare gli infissi per evitare lo spreco, rinnovare gli impianti, renderli utilizzabili secondo le esigenze reali, inserendo strumenti di controllo a distanza.

ENTRATE previste per la
realizzazione della missione 17



| Descrizione Entrata | ANNO 2016 Competenza | ANNO 2017 | ANNO 2018 |
|--|-------------------------|-------------------|-------------------|
| Titolo 1 - Entrate correnti di natura tributaria | | | |
| Titolo 2 - Trasferimenti correnti | | | |
| Titolo 3 - Entrate extratributarie | 893.200,00 | 643.400,00 | 603.400,00 |
| Titolo 4 - Entrate in conto capitale | | | |
| Titolo 6 - Accensione di prestiti | | | |
| TOTALE ENTRATE SPECIFICHE PER MISSIONE | 893.200,00 | 643.400,00 | 603.400,00 |
| Avanzo amministrazione - Fondo Pluriennale Vincolato - Altre entrate (non collegate direttamente alla missione) | -855.810,13 | -607.461,03 | -568.949,22 |
| TOTALE ENTRATE FINANZIAMENTO MISSIONE | 37.389,87 | 35.938,97 | 34.450,78 |

107

SPESA prevista
per la realizzazione
della missione 17



| ANNO 2016 | | | | ANNO 2017 | | | | ANNO 2018 | | | |
|----------------|------------------------|---|------------|----------------|------------------------|---|-----------|----------------|------------------------|---|-----------|
| Spese correnti | Spese per investimento | Spese per rimborso prestiti e altre spese | Totale | Spese correnti | Spese per investimento | Spese per rimborso prestiti e altre spese | Totale | Spese correnti | Spese per investimento | Spese per rimborso prestiti e altre spese | Totale |
| Competenza | Competenza | Competenza | Competenza | | | | | | | | |
| 37.389,87 | | | 37.389,87 | 35.938,97 | | | 35.938,97 | 34.450,78 | | | 34.450,78 |



MISSIONE 20 – FONDI E ACCANTONAMENTI

ENTRATE previste per la
realizzazione della missione 20



| Descrizione Entrata | ANNO 2016 Competenza | ANNO 2017 | ANNO 2018 |
|--|-------------------------|-------------------|-------------------|
| Titolo 1 - Entrate correnti di natura tributaria | | | |
| Titolo 2 - Trasferimenti correnti | | | |
| Titolo 3 - Entrate extratributarie | | | |
| Titolo 4 - Entrate in conto capitale | | | |
| Titolo 6 - Accensione di prestiti | | | |
| TOTALE ENTRATE SPECIFICHE PER MISSIONE | | | |
| Avanzo amministrazione - Fondo Pluriennale Vincolato - Altre entrate (non collegate direttamente alla missione) | 660.457,00 | 764.419,00 | 877.955,00 |
| TOTALE ENTRATE FINANZIAMENTO MISSIONE | 660.457,00 | 764.419,00 | 877.955,00 |

SPESA prevista
per la realizzazione
della missione 20



| ANNO 2016 | | | | ANNO 2017 | | | | ANNO 2018 | | | |
|----------------|---------------------------|--|------------|----------------|---------------------------|--|------------|----------------|---------------------------|--|------------|
| Spese correnti | Spese per investimento | Spese per rimborso prestiti e altre spese | Totale | Spese correnti | Spese per investimento | Spese per rimborso prestiti e altre spese | Totale | Spese correnti | Spese per investimento | Spese per rimborso prestiti e altre spese | Totale |
| Competenza | Competenza | Competenza | Competenza | | | | | | | | |
| 660.457,00 | | | 660.457,00 | 764.419,00 | | | 764.419,00 | 877.955,00 | | | 877.955,00 |



MISSIONE 50 – DEBITO PUBBLICO

ENTRATE previste per la
realizzazione della missione 50



| Descrizione Entrata | ANNO 2016 Competenza | ANNO 2017 | ANNO 2018 |
|--|-------------------------|---------------------|---------------------|
| Titolo 1 - Entrate correnti di natura tributaria | | | |
| Titolo 2 - Trasferimenti correnti | | | |
| Titolo 3 - Entrate extratributarie | | | |
| Titolo 4 - Entrate in conto capitale | | | |
| Titolo 6 - Accensione di prestiti | | | |
| TOTALE ENTRATE SPECIFICHE PER MISSIONE | | | |
| Avanzo amministrazione - Fondo Pluriennale Vincolato - Altre entrate (non collegate direttamente alla missione) | 1.747.716,96 | 1.832.511,94 | 1.720.748,74 |
| TOTALE ENTRATE FINANZIAMENTO MISSIONE | 1.747.716,96 | 1.832.511,94 | 1.720.748,74 |

SPESA prevista
per la realizzazione
della missione 50



| ANNO 2016 | | | | ANNO 2017 | | | | ANNO 2018 | | | |
|----------------|---------------------------|--|--------------|----------------|---------------------------|--|--------------|----------------|---------------------------|--|--------------|
| Spese correnti | Spese per investimento | Spese per rimborso prestiti e altre spese | Totale | Spese correnti | Spese per investimento | Spese per rimborso prestiti e altre spese | Totale | Spese correnti | Spese per investimento | Spese per rimborso prestiti e altre spese | Totale |
| Competenza | Competenza | Competenza | Competenza | | | | | | | | |
| | | 1.747.716,96 | 1.747.716,96 | | | 1.832.511,94 | 1.832.511,94 | | | 1.720.748,74 | 1.720.748,74 |



MISSIONE 60 – ANTICIPAZIONI FINANZIARIE

ENTRATE previste per la
realizzazione della missione 60



| Descrizione Entrata | ANNO 2016 Competenza | ANNO 2017 | ANNO 2018 |
|--|-------------------------|---------------------|---------------------|
| Titolo 1 - Entrate correnti di natura tributaria | | | |
| Titolo 2 - Trasferimenti correnti | | | |
| Titolo 3 - Entrate extratributarie | | | |
| Titolo 4 - Entrate in conto capitale | | | |
| Titolo 6 - Accensione di prestiti | | | |
| TOTALE ENTRATE SPECIFICHE PER MISSIONE | | | |
| Avanzo amministrazione - Fondo Pluriennale Vincolato - Altre entrate (non collegate direttamente alla missione) | 3.000.000,00 | 3.000.000,00 | 3.000.000,00 |
| TOTALE ENTRATE FINANZIAMENTO MISSIONE | 3.000.000,00 | 3.000.000,00 | 3.000.000,00 |

SPESA prevista
per la realizzazione
della missione 60



| ANNO 2016 | | | | ANNO 2017 | | | | ANNO 2018 | | | |
|----------------|---------------------------|--|--------------|----------------|---------------------------|--|--------------|----------------|---------------------------|--|--------------|
| Spese correnti | Spese per investimento | Spese per rimborso prestiti e altre spese | Totale | Spese correnti | Spese per investimento | Spese per rimborso prestiti e altre spese | Totale | Spese correnti | Spese per investimento | Spese per rimborso prestiti e altre spese | Totale |
| Competenza | Competenza | Competenza | Competenza | | | | | | | | |
| | | 3.000.000,00 | 3.000.000,00 | | | 3.000.000,00 | 3.000.000,00 | | | 3.000.000,00 | 3.000.000,00 |



MISSIONE 99 – SERVIZI PER CONTO TERZI

ENTRATE previste per la
realizzazione della missione 99



| Descrizione Entrata | ANNO 2016 Competenza | ANNO 2017 | ANNO 2018 |
|--|-------------------------|---------------------|---------------------|
| Titolo 1 - Entrate correnti di natura tributaria | | | |
| Titolo 2 - Trasferimenti correnti | | | |
| Titolo 3 - Entrate extratributarie | 60.000,00 | 60.000,00 | 60.000,00 |
| Titolo 4 - Entrate in conto capitale | | | |
| Titolo 6 - Accensione di prestiti | | | |
| TOTALE ENTRATE SPECIFICHE PER MISSIONE | 60.000,00 | 60.000,00 | 60.000,00 |
| Avanzo amministrazione - Fondo Pluriennale Vincolato - Altre entrate (non collegate direttamente alla missione) | 6.382.000,00 | 6.382.000,00 | 6.382.000,00 |
| TOTALE ENTRATE FINANZIAMENTO MISSIONE | 6.442.000,00 | 6.442.000,00 | 6.442.000,00 |

SPESA prevista
per la realizzazione
della missione 99



| ANNO 2016 | | | | ANNO 2017 | | | | ANNO 2018 | | | |
|----------------|---------------------------|--|--------------|----------------|---------------------------|--|--------------|----------------|---------------------------|--|--------------|
| Spese correnti | Spese per investimento | Spese per rimborso prestiti e altre spese | Totale | Spese correnti | Spese per investimento | Spese per rimborso prestiti e altre spese | Totale | Spese correnti | Spese per investimento | Spese per rimborso prestiti e altre spese | Totale |
| Competenza | Competenza | Competenza | Competenza | | | | | | | | |
| | | 6.442.000,00 | 6.442.000,00 | | | 6.442.000,00 | 6.442.000,00 | | | 6.442.000,00 | 6.442.000,00 |

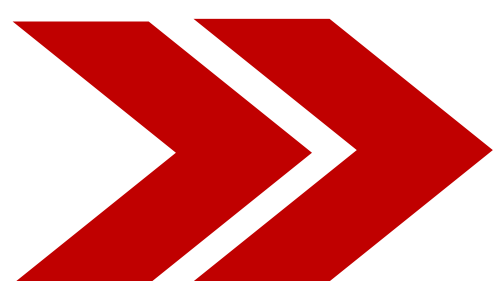

Documento Unico di Programmazione

SEZIONE OPERATIVA

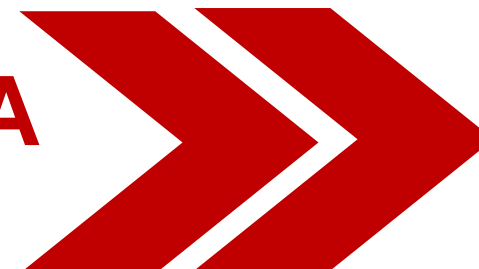

112



La Sezione Operativa ha carattere generale, contenuto programmatico e costituisce lo strumento a supporto del processo di previsione definito sulla base degli indirizzi generali e degli obiettivi strategici fissati nella Sezione Strategica. In particolare, la Sezione Operativa contiene la programmazione operativa dell'ente avendo a riferimento un arco temporale sia annuale che pluriennale.

Il contenuto della Sezione Operativa, predisposto in base alle previsioni ed agli obiettivi fissati nella Sezione Strategica, costituisce guida e vincolo ai processi di redazione dei documenti contabili di previsione del Comune di Figline e Incisa Valdarno.

La Sezione Operativa è redatta, per il suo contenuto finanziario, per competenza con riferimento all'intero periodo considerato, e per cassa con riferimento al primo esercizio, si fonda su valutazioni di natura economico-patrimoniale e copre l'arco temporale pari a quello del bilancio di previsione, supportandone il processo di predisposizione.

La Sezione Operativa individua, per ogni singola missione, i programmi che l'ente intende realizzare per conseguire gli obiettivi strategici definiti nella Sezione Strategica. Per ogni programma, e per tutto il periodo di riferimento del DUP, sono individuati gli obiettivi operativi annuali da raggiungere.

Per ogni programma sono individuati gli aspetti finanziari, sia in termini di competenza con riferimento all'intero periodo considerato, che di cassa con riferimento al primo esercizio, della manovra di bilancio.

La Sezione Operativa ha i seguenti scopi:

- a) definire, con riferimento all'ente e al gruppo amministrazione pubblica, gli obiettivi dei programmi all'interno delle singole missioni, nonché con specifico riferimento all'ente, anche i fabbisogni di spesa e le relative modalità di finanziamento;
- b) orientare e guidare le successive deliberazioni del Consiglio e della Giunta;
- c) costituire il presupposto dell'attività di controllo strategico e dei risultati conseguiti dall'ente, con particolare riferimento allo stato di attuazione dei programmi nell'ambito delle missioni e alla relazione al rendiconto di gestione.

La Sezione Operativa contiene:

- a) l'indicazione degli indirizzi e degli obiettivi degli organismi facenti parte del gruppo amministrazione pubblica;
- b) la dimostrazione della coerenza delle previsioni di bilancio con gli strumenti urbanistici vigenti;
- c) per la parte entrata, la valutazione generale sui mezzi finanziari, individuando le fonti di finanziamento ed evidenziando l'andamento storico degli stessi ed i relativi vincoli;
- d) gli indirizzi in materia di tributi e tariffe dei servizi;
- e) gli indirizzi sul ricorso all'indebitamento per il finanziamento degli investimenti;
- f) per la parte spesa, la redazione per programmi all'interno delle missioni, con indicazione delle finalità che si intendono conseguire, della motivazione delle scelte di indirizzo effettuate e delle risorse umane e strumentali ad esse destinate;
- g) l'analisi e la valutazione degli impegni pluriennali di spesa già assunti;
- h) la valutazione sulla situazione economico – finanziaria degli organismi gestionali esterni;
- i) la programmazione dei lavori pubblici svolta in conformità ad un programma triennale e ai suoi aggiornamenti annuali;



- j) la programmazione del fabbisogno di personale a livello triennale e annuale;
- k) il piano delle alienazioni e valorizzazioni dei beni patrimoniali.

La Sezione Operativa si struttura in due parti fondamentali:

- Parte 1, nella quale sono descritte le scelte programmatiche effettuate, sia con riferimento all'ente sia al gruppo amministrazione pubblica, e definiti, per tutto il periodo di riferimento del Documento Unico di Programmazione, i singoli programmi da realizzare ed i relativi obiettivi annuali;
- Parte 2, contenente la programmazione dettagliata, relativamente all'arco temporale di riferimento del Documento Unico di Programmazione, delle opere pubbliche, del fabbisogno di personale e delle alienazioni e valorizzazioni del patrimonio.

Parte 1

Nella Parte 1 della Sezione Operativa sono individuati, per ogni singola missione e coerentemente agli indirizzi strategici contenuti nella Sezione Strategica, i programmi operativi che il Comune di Figline e Incisa Valdarno intende realizzare nell'arco pluriennale di riferimento, in coerenza con gli obiettivi strategici definiti nella Sezione Strategica.

Gli obiettivi dei programmi verranno controllati annualmente a fine di verificarne il grado di raggiungimento e, laddove necessario, modificati, dandone adeguata giustificazione, per dare una rappresentazione veritiera e corretta dei futuri andamenti dell'ente e del processo di formulazione dei programmi all'interno delle missioni.

Si sottolinea che il programma rappresenta il cardine della programmazione e, di conseguenza, il contenuto del programma è l'elemento fondamentale della struttura del sistema di bilancio ed il perno intorno al quale vengono definire i rapporti tra organi di governo, e tra questi e la struttura organizzativa e delle responsabilità di gestione dell'ente, nonché per la corretta informazione sui contenuti effettivi delle scelte dell'Amministrazione a tutti i portatori di interesse.

I programmi sono stati individuati in modo da costituire la base sulla quale implementare il processo di definizione degli indirizzi e delle scelte che successivamente porteranno, tramite la predisposizione e l'approvazione del Piano Esecutivo di Gestione (PEG), all'affidamento di obiettivi e risorse ai responsabili dei servizi.

Parte 2

La Parte 2 della Sezione Operativa comprende la programmazione in materia di lavori pubblici, personale e patrimonio.

La realizzazione dei lavori pubblici viene svolta in conformità al Programma Triennale e ai suoi aggiornamenti annuali.

In conclusione, rendere più trasparente e concreta la rappresentazione contabile della situazione finanziaria, economica e patrimoniale dell'ente è, senza dubbio, la prima ed irrinunciabile condizione da soddisfare affinché la funzione di programmazione si possa svolgere in modo efficace, a beneficio di tutti i portatori di interesse del Comune di Figline e Incisa Valdarno.



PARTE 1

Missione: 1 Servizi istituzionali, generali e di gestione
Programma: 1 Organi istituzionali

Entrate previste per la realizzazione del programma

| Descrizione Entrata | ANNO 2016 Competenza | ANNO 2017 | ANNO 2018 |
|--|-------------------------|-------------------|-------------------|
| Titolo 1 - Entrate correnti di natura tributaria | | | |
| Titolo 2 - Trasferimenti correnti | | | |
| Titolo 3 - Entrate extratributarie | 10.000,00 | 10.000,00 | 10.000,00 |
| Titolo 4 - Entrate in conto capitale | | | |
| Titolo 6 - Accensione di prestiti | | | |
| TOTALE ENTRATE SPECIFICHE PER PROGRAMMA | 10.000,00 | 10.000,00 | 10.000,00 |
| Avanzo amministrazione - Fondo pluriennale vincolato - Altre entrate (non direttamente collegate al programma) | 389.515,53 | 384.625,13 | 384.625,13 |
| TOTALE ENTRATE FINANZIAMENTO PROGRAMMA | 399.515,53 | 394.625,13 | 394.625,13 |

Spesa previste per la realizzazione del programma

| | Titolo | Residui presun- ti al 31/12/2015 | | Previsioni de- finitive 2015 | Previsioni 2016 | Previsioni 2017 | Previsioni 2018 |
|---|------------------------------------|-------------------------------------|--|---------------------------------|-------------------|-------------------|-------------------|
| 1 | Spese correnti | 140.861,97 | Previsione di compe- tenza | 470.368,62 | 399.515,53 | 394.625,13 | 394.625,13 |
| | | | di cui già impegnate | | 3.175,00 | | |
| | | | di cui fondo plurienna- le vincolato | | | | |
| | | | | | | | |
| | TOTALE GENERALE DELLE SPESE | 140.861,97 | Previsione di com- petenza | 470.368,62 | 399.515,53 | 394.625,13 | 394.625,13 |
| | | | di cui già impegnate | | 3.175,00 | | |
| | | | di cui fondo plurienn- nale vincolato | | | | |
| | | | | | | | |



Missione: 1 Servizi istituzionali, generali e di gestione
Programma: 2 Segreteria generale

Entrate previste per la realizzazione del programma

| Descrizione Entrata | ANNO 2016 Competenza | ANNO 2017 | ANNO 2018 |
|---|-------------------------|-------------------|-------------------|
| Titolo 1 - Entrate correnti di natura tributaria | | | |
| Titolo 2 - Trasferimenti correnti | | | |
| Titolo 3 - Entrate extratributarie | 1.000,00 | 1.000,00 | 1.000,00 |
| Titolo 4 - Entrate in conto capitale | | | |
| Titolo 6 - Accensione di prestiti | | | |
| TOTALE ENTRATE SPECIFICHE PER PROGRAMMA | 1.000,00 | 1.000,00 | 1.000,00 |
| Avanzo amministrazione - Fondo pluriennale vincolato - Altre entrate (non direttamente collegate al programma) | 113.406,00 | 115.306,00 | 115.306,00 |
| TOTALE ENTRATE FINANZIAMENTO PROGRAMMA | 114.406,00 | 116.306,00 | 116.306,00 |

Spesa previste per la realizzazione del programma

| | Titolo | Residui presun- ti al 31/12/2015 | | Previsioni de- finitive 2015 | Previsioni 2016 | Previsioni 2017 | Previsioni 2018 |
|---|------------------------------------|-------------------------------------|--|---------------------------------|-------------------|-------------------|-------------------|
| 1 | Spese correnti | 88.949,92 | Previsione di compe- tenza | 130.202,00 | 114.406,00 | 116.306,00 | 116.306,00 |
| | | | di cui già impegnate | | | | |
| | | | di cui fondo plurienna- le vincolato | | | | |
| | TOTALE GENERALE DELLE SPESE | 88.949,92 | Previsione di com- petenza | 130.202,00 | 114.406,00 | 116.306,00 | 116.306,00 |
| | | | di cui già impegnate | | | | |
| | | | di cui fondo plurienn- nale vincolato | | | | |



Missione: 1 Servizi istituzionali, generali e di gestione

Programma: 3 Gestione economica, finanziaria, programmazione, provveditorato

Entrate previste per la realizzazione del programma

| Descrizione Entrata | ANNO 2016 Competenza | ANNO 2017 | ANNO 2018 |
|---|-------------------------|-------------------|-------------------|
| Titolo 1 - Entrate correnti di natura tributaria | | | |
| Titolo 2 - Trasferimenti correnti | | | |
| Titolo 3 - Entrate extratributarie | 15.100,00 | 15.100,00 | 15.100,00 |
| Titolo 4 - Entrate in conto capitale | | | |
| Titolo 6 - Accensione di prestiti | | | |
| TOTALE ENTRATE SPECIFICHE PER PROGRAMMA | 15.100,00 | 15.100,00 | 15.100,00 |
| Avanzo amministrazione - Fondo pluriennale vincolato - Altre entrate (non direttamente collegate al programma) | 3.714.376,23 | 609.787,55 | 419.787,55 |
| TOTALE ENTRATE FINANZIAMENTO PROGRAMMA | 3.729.476,23 | 624.887,55 | 434.887,55 |

Spesa previste per la realizzazione del programma

| | Titolo | Residui presunti al 31/12/2015 | | Previsioni definitive 2015 | Previsioni 2016 | Previsioni 2017 | Previsioni 2018 |
|---|---|-----------------------------------|---|----------------------------|---------------------|-------------------|-------------------|
| 1 | Spese correnti | 78.201,52 | Previsione di competenza | 371.995,00 | 323.289,38 | 324.887,55 | 334.887,55 |
| | | | di cui già impegnate | | 5.689,00 | | |
| | | | di cui fondo pluriennale vincolato | | | | |
| | | | | | | | |
| 2 | Spese in conto capitale | 32.254,50 | Previsione di competenza | 35.829,60 | 40.000,00 | | |
| | | | di cui già impegnate | | | | |
| | | | di cui fondo pluriennale vincolato | | | | |
| | | | | | | | |
| 3 | Spese per incremento attività finanziarie | | Previsione di competenza | | 3.366.186,85 | 300.000,00 | 100.000,00 |
| | | | di cui già impegnate | | | | |
| | | | di cui fondo pluriennale vincolato | | | | |
| | | | | | | | |
| | TOTALE GENERALE DELLE SPESE | 110.456,02 | Previsione di competenza | 407.824,60 | 3.729.476,23 | 624.887,55 | 434.887,55 |
| | | | di cui già impegnate | | 5.689,00 | | |
| | | | di cui fondo pluriennale vincolato | | | | |
| | | | | | | | |



Missione: 1 Servizi istituzionali, generali e di gestione
Programma: 4 Gestione delle entrate tributarie e servizi fiscali

Entrate previste per la realizzazione del programma

| Descrizione Entrata | ANNO 2016 Competenza | ANNO 2017 | ANNO 2018 |
|---|-------------------------|----------------------|----------------------|
| Titolo 1 - Entrate correnti di natura tributaria | 11.963.532,00 | 11.900.232,00 | 11.924.382,00 |
| Titolo 2 - Trasferimenti correnti | | | |
| Titolo 3 - Entrate extratributarie | 500,00 | 500,00 | 500,00 |
| Titolo 4 - Entrate in conto capitale | | | |
| Titolo 6 - Accensione di prestiti | | | |
| TOTALE ENTRATE SPECIFICHE PER PROGRAMMA | 11.964.032,00 | 11.900.732,00 | 11.924.882,00 |
| Avanzo amministrazione - Fondo pluriennale vincolato - Altre entrate (non direttamente collegate al programma) | -11.351.636,94 | -11.296.057,94 | -11.320.207,94 |
| TOTALE ENTRATE FINANZIAMENTO PROGRAMMA | 612.395,06 | 604.674,06 | 604.674,06 |

Spesa previste per la realizzazione del programma

| | Titolo | Residui presun- ti al 31/12/2015 | | Previsioni de- finitive 2015 | Previsioni 2016 | Previsioni 2017 | Previsioni 2018 |
|---|------------------------------------|-------------------------------------|--|---------------------------------|-------------------|-------------------|-------------------|
| 1 | Spese correnti | 285.346,91 | Previsione di compe- tenza | 764.247,00 | 612.395,06 | 604.674,06 | 604.674,06 |
| | | | di cui già impegnate | | 5.866,00 | | |
| | | | di cui fondo plurienna- le vincolato | | | | |
| | | | | | | | |
| | TOTALE GENERALE DELLE SPESE | 285.346,91 | Previsione di com- petenza | 764.247,00 | 612.395,06 | 604.674,06 | 604.674,06 |
| | | | di cui già impegnate | | 5.866,00 | | |
| | | | di cui fondo plurienn- nale vincolato | | | | |
| | | | | | | | |



Missione: 1 Servizi istituzionali, generali e di gestione
Programma: 5 Gestione dei beni demaniali e patrimoniali

Entrate previste per la realizzazione del programma

| Descrizione Entrata | ANNO 2016 Competenza | ANNO 2017 | ANNO 2018 |
|---|-------------------------|-------------------|-------------------|
| Titolo 1 - Entrate correnti di natura tributaria | | | |
| Titolo 2 - Trasferimenti correnti | | | |
| Titolo 3 - Entrate extratributarie | 175.560,00 | 160.560,00 | 160.560,00 |
| Titolo 4 - Entrate in conto capitale | | | |
| Titolo 6 - Accensione di prestiti | | | |
| TOTALE ENTRATE SPECIFICHE PER PROGRAMMA | 175.560,00 | 160.560,00 | 160.560,00 |
| Avanzo amministrazione - Fondo pluriennale vincolato - Altre entrate (non direttamente collegate al programma) | -154.060,00 | -159.060,00 | -159.060,00 |
| TOTALE ENTRATE FINANZIAMENTO PROGRAMMA | 21.500,00 | 1.500,00 | 1.500,00 |

Spesa previste per la realizzazione del programma

| | Titolo | Residui presun- ti al 31/12/2015 | | Previsioni de- finitive 2015 | Previsioni 2016 | Previsioni 2017 | Previsioni 2018 |
|---|------------------------------------|-------------------------------------|---|---------------------------------|------------------|-----------------|-----------------|
| 1 | Spese correnti | 1.379,02 | Previsione di compe- tenza | 1.500,00 | 1.500,00 | 1.500,00 | 1.500,00 |
| | | | di cui già impegnate | | | | |
| | | | di cui fondo plurienna- le vincolato | | | | |
| 2 | Spese in conto capitale | 15.957,78 | Previsione di compe- tenza | 39.750,00 | 20.000,00 | | |
| | | | di cui già impegnate | | | | |
| | | | di cui fondo plurienna- le vincolato | | | | |
| | TOTALE GENERALE DELLE SPESE | 17.336,80 | Previsione di com- petenza | 41.250,00 | 21.500,00 | 1.500,00 | 1.500,00 |
| | | | di cui già impegnate | | | | |
| | | | di cui fondo plurienna- le vincolato | | | | |



Missione: 1 Servizi istituzionali, generali e di gestione
Programma: 6 Ufficio tecnico

Entrate previste per la realizzazione del programma

| Descrizione Entrata | ANNO 2016 Competenza | ANNO 2017 | ANNO 2018 |
|---|-------------------------|-------------------|-------------------|
| Titolo 1 - Entrate correnti di natura tributaria | | | |
| Titolo 2 - Trasferimenti correnti | | | |
| Titolo 3 - Entrate extratributarie | | | |
| Titolo 4 - Entrate in conto capitale | | | |
| Titolo 6 - Accensione di prestiti | | | |
| TOTALE ENTRATE SPECIFICHE PER PROGRAMMA | | | |
| Avanzo amministrazione - Fondo pluriennale vincolato - Altre entrate (non direttamente collegate al programma) | 902.116,63 | 804.560,52 | 799.376,62 |
| TOTALE ENTRATE FINANZIAMENTO PROGRAMMA | 902.116,63 | 804.560,52 | 799.376,62 |

Spesa previste per la realizzazione del programma

| | Titolo | Residui presun- ti al 31/12/2015 | | Previsioni de- finitive 2015 | Previsioni 2016 | Previsioni 2017 | Previsioni 2018 |
|---|------------------------------------|-------------------------------------|--|---------------------------------|-------------------|-------------------|-------------------|
| 1 | Spese correnti | 174.144,26 | Previsione di compe- tenza | 756.517,00 | 782.116,63 | 764.560,52 | 759.376,62 |
| | | | di cui già impegnate | | 22.885,45 | | |
| | | | di cui fondo plurienna- le vincolato | | | | |
| 2 | Spese in conto capitale | 278.506,47 | Previsione di compe- tenza | 523.686,56 | 120.000,00 | 40.000,00 | 40.000,00 |
| | | | di cui già impegnate | | | | |
| | | | di cui fondo plurienna- le vincolato | | | | |
| | TOTALE GENERALE DELLE SPESE | 452.650,73 | Previsione di com- petenza | 1.280.203,56 | 902.116,63 | 804.560,52 | 799.376,62 |
| | | | di cui già impegnate | | 22.885,45 | | |
| | | | di cui fondo plurienn- nale vincolato | | | | |



Missione: 1 Servizi istituzionali, generali e di gestione
Programma: 7 Elezioni e consultazioni popolari - Anagrafe e stato civile

Entrate previste per la realizzazione del programma

| Descrizione Entrata | ANNO 2016 Competenza | ANNO 2017 | ANNO 2018 |
|---|-------------------------|-------------------|-------------------|
| Titolo 1 - Entrate correnti di natura tributaria | | | |
| Titolo 2 - Trasferimenti correnti | | | |
| Titolo 3 - Entrate extratributarie | 181.200,00 | 21.000,00 | 21.000,00 |
| Titolo 4 - Entrate in conto capitale | | | |
| Titolo 6 - Accensione di prestiti | | | |
| TOTALE ENTRATE SPECIFICHE PER PROGRAMMA | 181.200,00 | 21.000,00 | 21.000,00 |
| Avanzo amministrazione - Fondo pluriennale vincolato - Altre entrate (non direttamente collegate al programma) | 297.041,00 | 291.852,00 | 291.852,00 |
| TOTALE ENTRATE FINANZIAMENTO PROGRAMMA | 478.241,00 | 312.852,00 | 312.852,00 |

Spesa previste per la realizzazione del programma

| | Titolo | Residui presun- ti al 31/12/2015 | | Previsioni de- finitive 2015 | Previsioni 2016 | Previsioni 2017 | Previsioni 2018 |
|---|------------------------------------|-------------------------------------|--|---------------------------------|-------------------|-------------------|-------------------|
| 1 | Spese correnti | 17.009,93 | Previsione di compe- tenza | 362.850,00 | 478.241,00 | 312.852,00 | 312.852,00 |
| | | | di cui già impegnate | | 5.689,00 | | |
| | | | di cui fondo plurienna- le vincolato | | | | |
| 2 | Spese in conto capitale | | Previsione di compe- tenza | | | | |
| | | | di cui già impegnate | | | | |
| | | | di cui fondo plurienna- le vincolato | | | | |
| | TOTALE GENERALE DELLE SPESE | 17.009,93 | Previsione di com- petenza | 362.850,00 | 478.241,00 | 312.852,00 | 312.852,00 |
| | | | di cui già impegnate | | 5.689,00 | | |
| | | | di cui fondo plurienn- nale vincolato | | | | |



Missione: 1 Servizi istituzionali, generali e di gestione
Programma: 8 Statistica e sistemi informativi

Entrate previste per la realizzazione del programma

| Descrizione Entrata | ANNO 2016 Competenza | ANNO 2017 | ANNO 2018 |
|---|-------------------------|-------------------|-------------------|
| Titolo 1 - Entrate correnti di natura tributaria | | | |
| Titolo 2 - Trasferimenti correnti | | | |
| Titolo 3 - Entrate extratributarie | | | |
| Titolo 4 - Entrate in conto capitale | | | |
| Titolo 6 - Accensione di prestiti | | | |
| TOTALE ENTRATE SPECIFICHE PER PROGRAMMA | | | |
| Avanzo amministrazione - Fondo pluriennale vincolato - Altre entrate (non direttamente collegate al programma) | 197.859,02 | 171.789,04 | 163.969,57 |
| TOTALE ENTRATE FINANZIAMENTO PROGRAMMA | 197.859,02 | 171.789,04 | 163.969,57 |

Spesa previste per la realizzazione del programma

| | Titolo | Residui presunti al 31/12/2015 | | Previsioni definitive 2015 | Previsioni 2016 | Previsioni 2017 | Previsioni 2018 |
|---|------------------------------------|-----------------------------------|---|---------------------------------|---------------------------------|--------------------|--------------------|
| 1 | Spese correnti | 63.179,00 | Previsione di competenza di cui già impegnate di cui fondo pluriennale vincolato | 168.252,00 22.318,00 | 152.859,02 22.318,00 | 151.789,04 | 151.619,57 |
| 2 | Spese in conto capitale | 59.075,44 | Previsione di competenza di cui già impegnate di cui fondo pluriennale vincolato | 80.284,63 | 45.000,00 | 20.000,00 | 12.350,00 |
| | TOTALE GENERALE DELLE SPESE | 122.254,44 | Previsione di competenza di cui già impegnate di cui fondo pluriennale vincolato | 248.536,63 22.318,00 | 197.859,02 22.318,00 | 171.789,04 | 163.969,57 |



Missione: 1 Servizi istituzionali, generali e di gestione
Programma: 10 Risorse umane

Entrate previste per la realizzazione del programma

| Descrizione Entrata | ANNO 2016 Competenza | ANNO 2017 | ANNO 2018 |
|---|-------------------------|-------------------|-------------------|
| Titolo 1 - Entrate correnti di natura tributaria | | | |
| Titolo 2 - Trasferimenti correnti | | | |
| Titolo 3 - Entrate extratributarie | | | |
| Titolo 4 - Entrate in conto capitale | | | |
| Titolo 6 - Accensione di prestiti | | | |
| TOTALE ENTRATE SPECIFICHE PER PROGRAMMA | | | |
| Avanzo amministrazione - Fondo pluriennale vincolato - Altre entrate (non direttamente collegate al programma) | 145.112,00 | 142.598,00 | 142.598,00 |
| TOTALE ENTRATE FINANZIAMENTO PROGRAMMA | 145.112,00 | 142.598,00 | 142.598,00 |

Spesa previste per la realizzazione del programma

| | Titolo | Residui presun- ti al 31/12/2015 | | Previsioni de- finitive 2015 | Previsioni 2016 | Previsioni 2017 | Previsioni 2018 |
|---|------------------------------------|-------------------------------------|--|---------------------------------|-------------------|-------------------|-------------------|
| 1 | Spese correnti | 2.207,27 | Previsione di compe- tenza | 147.217,00 | 145.112,00 | 142.598,00 | 142.598,00 |
| | | | di cui già impegnate | | 2.514,00 | | |
| | | | di cui fondo plurienna- le vincolato | | | | |
| | | | | | | | |
| | TOTALE GENERALE DELLE SPESE | 2.207,27 | Previsione di com- petenza | 147.217,00 | 145.112,00 | 142.598,00 | 142.598,00 |
| | | | di cui già impegnate | | 2.514,00 | | |
| | | | di cui fondo plurienn- nale vincolato | | | | |
| | | | | | | | |



Missione: 1 Servizi istituzionali, generali e di gestione
Programma: 11 Altri servizi generali

Entrate previste per la realizzazione del programma

| Descrizione Entrata | ANNO 2016 Competenza | ANNO 2017 | ANNO 2018 |
|---|-------------------------|-------------------|-------------------|
| Titolo 1 - Entrate correnti di natura tributaria | | | |
| Titolo 2 - Trasferimenti correnti | | | |
| Titolo 3 - Entrate extratributarie | 55.944,00 | 55.944,00 | 55.944,00 |
| Titolo 4 - Entrate in conto capitale | | | |
| Titolo 6 - Accensione di prestiti | | | |
| TOTALE ENTRATE SPECIFICHE PER PROGRAMMA | 55.944,00 | 55.944,00 | 55.944,00 |
| Avanzo amministrazione - Fondo pluriennale vincolato - Altre entrate (non direttamente collegate al programma) | 1.035.447,51 | 899.818,18 | 898.516,22 |
| TOTALE ENTRATE FINANZIAMENTO PROGRAMMA | 1.091.391,51 | 955.762,18 | 954.460,22 |

Spesa previste per la realizzazione del programma

| | Titolo | Residui presun- ti al 31/12/2015 | | Previsioni de- finitive 2015 | Previsioni 2016 | Previsioni 2017 | Previsioni 2018 |
|---|------------------------------------|-------------------------------------|--|---------------------------------|---------------------|-------------------|-------------------|
| 1 | Spese correnti | 516.390,15 | Previsione di compe- tenza | 1.286.824,00 | 1.086.391,51 | 950.062,18 | 949.460,22 |
| | | | di cui già impegnate | | 118.779,00 | 21.632,00 | 7.295,60 |
| | | | di cui fondo plurienna- le vincolato | | | | |
| 2 | Spese in conto capitale | 10.171,72 | Previsione di compe- tenza | 36.283,96 | 5.000,00 | 5.700,00 | 5.000,00 |
| | | | di cui già impegnate | | | | |
| | | | di cui fondo plurienna- le vincolato | | | | |
| | TOTALE GENERALE DELLE SPESE | 526.561,87 | Previsione di com- petenza | 1.323.107,96 | 1.091.391,51 | 955.762,18 | 954.460,22 |
| | | | di cui già impegnate | | 118.779,00 | 21.632,00 | 7.295,60 |
| | | | di cui fondo plurienn- nale vincolato | | | | |
| | | | | | | | |



Missione: 3 Ordine pubblico e sicurezza
Programma: 1 Polizia locale e amministrativa

Entrate previste per la realizzazione del programma

| Descrizione Entrata | ANNO 2016 Competenza | ANNO 2017 | ANNO 2018 |
|---|-------------------------|---------------------|---------------------|
| Titolo 1 - Entrate correnti di natura tributaria | | | |
| Titolo 2 - Trasferimenti correnti | | | |
| Titolo 3 - Entrate extratributarie | 884.000,00 | 834.000,00 | 834.000,00 |
| Titolo 4 - Entrate in conto capitale | | | |
| Titolo 6 - Accensione di prestiti | | | |
| TOTALE ENTRATE SPECIFICHE PER PROGRAMMA | 884.000,00 | 834.000,00 | 834.000,00 |
| Avanzo amministrazione - Fondo pluriennale vincolato - Altre entrate (non direttamente collegate al programma) | 321.281,44 | 317.658,69 | 317.386,01 |
| TOTALE ENTRATE FINANZIAMENTO PROGRAMMA | 1.205.281,44 | 1.151.658,69 | 1.151.386,01 |

Spesa previste per la realizzazione del programma

| | Titolo | Residui presun- ti al 31/12/2015 | | Previsioni de- finitive 2015 | Previsioni 2016 | Previsioni 2017 | Previsioni 2018 |
|---|------------------------------------|-------------------------------------|--|---------------------------------|---------------------|---------------------|---------------------|
| 1 | Spese correnti | 584.698,71 | Previsione di compe- tenza | 1.191.789,36 | 1.205.281,44 | 1.151.658,69 | 1.151.386,01 |
| | | | di cui già impegnate | | 92.203,69 | 3.700,00 | |
| | | | di cui fondo plurienna- le vincolato | | | | |
| 2 | Spese in conto capitale | 119,08 | Previsione di compe- tenza | 119,08 | | | |
| | | | di cui già impegnate | | | | |
| | | | di cui fondo plurienna- le vincolato | | | | |
| | TOTALE GENERALE DELLE SPESE | 584.817,79 | Previsione di com- petenza | 1.191.908,44 | 1.205.281,44 | 1.151.658,69 | 1.151.386,01 |
| | | | di cui già impegnate | | 92.203,69 | 3.700,00 | |
| | | | di cui fondo plurienn- nale vincolato | | | | |
| | | | | | | | |



Missione: 4 Istruzione e diritto allo studio
Programma: 1 Istruzione prescolastica

Entrate previste per la realizzazione del programma

| Descrizione Entrata | ANNO 2016 Competenza | ANNO 2017 | ANNO 2018 |
|---|-------------------------|------------------|------------------|
| Titolo 1 - Entrate correnti di natura tributaria | | | |
| Titolo 2 - Trasferimenti correnti | 85.000,00 | 85.000,00 | 85.000,00 |
| Titolo 3 - Entrate extratributarie | | | |
| Titolo 4 - Entrate in conto capitale | | | |
| Titolo 6 - Accensione di prestiti | | | |
| TOTALE ENTRATE SPECIFICHE PER PROGRAMMA | 85.000,00 | 85.000,00 | 85.000,00 |
| Avanzo amministrazione - Fondo pluriennale vincolato - Altre entrate (non direttamente collegate al programma) | -9.362,48 | -7.392,11 | -5.977,11 |
| TOTALE ENTRATE FINANZIAMENTO PROGRAMMA | 75.637,52 | 77.607,89 | 79.022,89 |

Spesa previste per la realizzazione del programma

| | Titolo | Residui presun- ti al 31/12/2015 | | Previsioni de- finitive 2015 | Previsioni 2016 | Previsioni 2017 | Previsioni 2018 |
|---|------------------------------------|-------------------------------------|---|---------------------------------|------------------|------------------|------------------|
| 1 | Spese correnti | 80.168,07 | Previsione di compe- tenza | 79.820,00 | 75.637,52 | 77.607,89 | 79.022,89 |
| | | | di cui già impegnate | | 611,68 | | |
| | | | di cui fondo plurienna- le vincolato | | | | |
| | | | | | | | |
| | TOTALE GENERALE DELLE SPESE | 80.168,07 | Previsione di com- petenza | 79.820,00 | 75.637,52 | 77.607,89 | 79.022,89 |
| | | | di cui già impegnate | | 611,68 | | |
| | | | di cui fondo plurienn- ale vincolato | | | | |
| | | | | | | | |



Missione: 4 Istruzione e diritto allo studio
Programma: 2 Altri ordini di istruzione

Entrate previste per la realizzazione del programma

| Descrizione Entrata | ANNO 2016 Competenza | ANNO 2017 | ANNO 2018 |
|---|-------------------------|-------------------|-------------------|
| Titolo 1 - Entrate correnti di natura tributaria | | | |
| Titolo 2 - Trasferimenti correnti | | | |
| Titolo 3 - Entrate extratributarie | | | |
| Titolo 4 - Entrate in conto capitale | | 245.000,00 | |
| Titolo 6 - Accensione di prestiti | | | |
| TOTALE ENTRATE SPECIFICHE PER PROGRAMMA | | 245.000,00 | |
| Avanzo amministrazione - Fondo pluriennale vincolato - Altre entrate (non direttamente collegate al programma) | 567.303,78 | 663.483,05 | 555.104,57 |
| TOTALE ENTRATE FINANZIAMENTO PROGRAMMA | 567.303,78 | 908.483,05 | 555.104,57 |

Spesa previste per la realizzazione del programma

| | Titolo | Residui presun- ti al 31/12/2015 | | Previsioni de- finitive 2015 | Previsioni 2016 | Previsioni 2017 | Previsioni 2018 |
|---|------------------------------------|-------------------------------------|---|---------------------------------|-------------------|-------------------|-------------------|
| 1 | Spese correnti | 306.316,01 | Previsione di compe- tenza | 476.060,00 | 405.303,78 | 403.483,05 | 400.104,57 |
| | | | di cui già impegnate | | 2.436,21 | | |
| | | | di cui fondo plurienna- le vincolato | | | | |
| 2 | Spese in conto capitale | 200.570,96 | Previsione di compe- tenza | 410.330,57 | 162.000,00 | 505.000,00 | 155.000,00 |
| | | | di cui già impegnate | | | | |
| | | | di cui fondo plurienna- le vincolato | | | | |
| | TOTALE GENERALE DELLE SPESE | 506.886,97 | Previsione di com- petenza | 886.390,57 | 567.303,78 | 908.483,05 | 555.104,57 |
| | | | di cui già impegnate | | 2.436,21 | | |
| | | | di cui fondo plurienn- ale vincolato | | | | |
| | | | | | | | |



Missione: 4 Istruzione e diritto allo studio
Programma: 6 Servizi ausiliari all'istruzione

Entrate previste per la realizzazione del programma

| Descrizione Entrata | ANNO 2016 Competenza | ANNO 2017 | ANNO 2018 |
|--|-------------------------|---------------------|---------------------|
| Titolo 1 - Entrate correnti di natura tributaria | | | |
| Titolo 2 - Trasferimenti correnti | 4.800,00 | 4.924,00 | 4.924,00 |
| Titolo 3 - Entrate extratributarie | 156.450,00 | 156.200,00 | 156.200,00 |
| Titolo 4 - Entrate in conto capitale | | | |
| Titolo 6 - Accensione di prestiti | | | |
| TOTALE ENTRATE SPECIFICHE PER PROGRAMMA | 161.250,00 | 161.124,00 | 161.124,00 |
| Avanzo amministrazione - Fondo pluriennale vincolato - Altre entrate (non direttamente collegate al programma) | 997.804,72 | 936.686,56 | 936.346,75 |
| TOTALE ENTRATE FINANZIAMENTO PROGRAMMA | 1.159.054,72 | 1.097.810,56 | 1.097.470,75 |

Spesa previste per la realizzazione del programma

| | Titolo | Residui presunti al 31/12/2015 | | Previsioni definitive 2015 | Previsioni 2016 | Previsioni 2017 | Previsioni 2018 |
|---|------------------------------------|--------------------------------|---|----------------------------|---------------------|---------------------|---------------------|
| 1 | Spese correnti | 410.904,23 | Previsione di competenza | 1.422.183,00 | 1.109.054,72 | 1.097.810,56 | 1.097.470,75 |
| | | | di cui già impegnate | | 24.979,40 | | |
| | | | di cui fondo pluriennale vincolato | | | | |
| 2 | Spese in conto capitale | 10.500,96 | Previsione di competenza | 14.000,00 | 50.000,00 | | |
| | | | di cui già impegnate | | | | |
| | | | di cui fondo pluriennale vincolato | | | | |
| | TOTALE GENERALE DELLE SPESE | 421.405,19 | Previsione di competenza | 1.436.183,00 | 1.159.054,72 | 1.097.810,56 | 1.097.470,75 |
| | | | di cui già impegnate | | 24.979,40 | | |
| | | | di cui fondo pluriennale vincolato | | | | |
| | | | | | | | |



Missione: 4 Istruzione e diritto allo studio
Programma: 7 Diritto allo studio

Entrate previste per la realizzazione del programma

| Descrizione Entrata | ANNO 2016 Competenza | ANNO 2017 | ANNO 2018 |
|---|-------------------------|-------------------|-------------------|
| Titolo 1 - Entrate correnti di natura tributaria | | | |
| Titolo 2 - Trasferimenti correnti | 90.250,00 | 90.250,00 | 90.250,00 |
| Titolo 3 - Entrate extratributarie | | | |
| Titolo 4 - Entrate in conto capitale | | | |
| Titolo 6 - Accensione di prestiti | | | |
| TOTALE ENTRATE SPECIFICHE PER PROGRAMMA | 90.250,00 | 90.250,00 | 90.250,00 |
| Avanzo amministrazione - Fondo pluriennale vincolato - Altre entrate (non direttamente collegate al programma) | 74.750,00 | 74.750,00 | 74.750,00 |
| TOTALE ENTRATE FINANZIAMENTO PROGRAMMA | 165.000,00 | 165.000,00 | 165.000,00 |

Spesa previste per la realizzazione del programma

| | Titolo | Residui presun- ti al 31/12/2015 | | Previsioni de- finitive 2015 | Previsioni 2016 | Previsioni 2017 | Previsioni 2018 |
|---|------------------------------------|-------------------------------------|--|---------------------------------|-------------------|-------------------|-------------------|
| 1 | Spese correnti | 51.729,18 | Previsione di compe- tenza | 243.942,00 | 165.000,00 | 165.000,00 | 165.000,00 |
| | | | di cui già impegnate | | | | |
| | | | di cui fondo plurienna- le vincolato | | | | |
| | | | | | | | |
| | TOTALE GENERALE DELLE SPESE | 51.729,18 | Previsione di com- petenza | 243.942,00 | 165.000,00 | 165.000,00 | 165.000,00 |
| | | | di cui già impegnate | | | | |
| | | | di cui fondo plurienn- nale vincolato | | | | |
| | | | | | | | |



Missione: 5 Tutela e valorizzazione dei beni e attività culturali

Programma: 1 Valorizzazione dei beni di interesse storico

Entrate previste per la realizzazione del programma

| Descrizione Entrata | ANNO 2016 Competenza | ANNO 2017 | ANNO 2018 |
|---|-------------------------|-------------------|-------------------|
| Titolo 1 - Entrate correnti di natura tributaria | | | |
| Titolo 2 - Trasferimenti correnti | | | |
| Titolo 3 - Entrate extratributarie | 4.500,00 | 4.500,00 | 4.500,00 |
| Titolo 4 - Entrate in conto capitale | 752.349,00 | | |
| Titolo 6 - Accensione di prestiti | | | |
| TOTALE ENTRATE SPECIFICHE PER PROGRAMMA | 756.849,00 | 4.500,00 | 4.500,00 |
| Avanzo amministrazione - Fondo pluriennale vincolato - Altre entrate (non direttamente collegate al programma) | 646.212,53 | 109.650,11 | 951.553,35 |
| TOTALE ENTRATE FINANZIAMENTO PROGRAMMA | 1.403.061,53 | 114.150,11 | 956.053,35 |

Spesa previste per la realizzazione del programma

| | Titolo | Residui presun- ti al 31/12/2015 | | Previsioni de- finitive 2015 | Previsioni 2016 | Previsioni 2017 | Previsioni 2018 |
|---|------------------------------------|-------------------------------------|--|---------------------------------|---------------------|-------------------|-------------------|
| 1 | Spese correnti | 183.824,25 | Previsione di compe- tenza | 287.019,00 | 107.287,23 | 114.150,11 | 106.053,35 |
| | | | di cui già impegnate | | 903,72 | | |
| | | | di cui fondo plurienna- le vincolato | | | | |
| 2 | Spese in conto capitale | 1.587.688,80 | Previsione di compe- tenza | 2.402.119,72 | 1.295.774,30 | | 850.000,00 |
| | | | di cui già impegnate | | 1.295.774,30 | | |
| | | | di cui fondo plurienna- le vincolato | | | | |
| | TOTALE GENERALE DELLE SPESE | 1.771.513,05 | Previsione di com- petenza | 2.689.138,72 | 1.403.061,53 | 114.150,11 | 956.053,35 |
| | | | di cui già impegnate | | 1.296.678,02 | | |
| | | | di cui fondo plurienn- nale vincolato | | | | |
| | | | | | | | |



Missione: 5 Tutela e valorizzazione dei beni e attività culturali
Programma: 2 Attività culturali e interventi diversi nel settore culturale

Entrate previste per la realizzazione del programma

| Descrizione Entrata | ANNO 2016 Competenza | ANNO 2017 | ANNO 2018 |
|---|-------------------------|-------------------|-------------------|
| Titolo 1 - Entrate correnti di natura tributaria | | | |
| Titolo 2 - Trasferimenti correnti | | | |
| Titolo 3 - Entrate extratributarie | 125.900,00 | 113.900,00 | 113.900,00 |
| Titolo 4 - Entrate in conto capitale | | | |
| Titolo 6 - Accensione di prestiti | | | |
| TOTALE ENTRATE SPECIFICHE PER PROGRAMMA | 125.900,00 | 113.900,00 | 113.900,00 |
| Avanzo amministrazione - Fondo pluriennale vincolato - Altre entrate (non direttamente collegate al programma) | 657.121,02 | 658.132,13 | 658.143,30 |
| TOTALE ENTRATE FINANZIAMENTO PROGRAMMA | 783.021,02 | 772.032,13 | 772.043,30 |

Spesa previste per la realizzazione del programma

| | Titolo | Residui presun- ti al 31/12/2015 | | Previsioni de- finitive 2015 | Previsioni 2016 | Previsioni 2017 | Previsioni 2018 |
|---|------------------------------------|-------------------------------------|--|---------------------------------|-------------------|-------------------|-------------------|
| 1 | Spese correnti | 117.317,76 | Previsione di compe- tenza | 794.396,00 | 771.021,02 | 762.032,13 | 762.043,30 |
| | | | di cui già impegnate | | 98.757,88 | 10.658,00 | 15.525,00 |
| | | | di cui fondo plurienna- le vincolato | | | | |
| 2 | Spese in conto capitale | 15.715,51 | Previsione di compe- tenza | 35.062,58 | 12.000,00 | 10.000,00 | 10.000,00 |
| | | | di cui già impegnate | | | | |
| | | | di cui fondo plurienna- le vincolato | | | | |
| | TOTALE GENERALE DELLE SPESE | 133.033,27 | Previsione di com- petenza | 829.458,58 | 783.021,02 | 772.032,13 | 772.043,30 |
| | | | di cui già impegnate | | 98.757,88 | 10.658,00 | 15.525,00 |
| | | | di cui fondo plurienn- nale vincolato | | | | |
| | | | | | | | |



Missione: 6 Politiche giovanili, sport e tempo libero
Programma: 1 Sport e tempo libero

Entrate previste per la realizzazione del programma

| Descrizione Entrata | ANNO 2016 Competenza | ANNO 2017 | ANNO 2018 |
|--|-------------------------|-------------------|-------------------|
| Titolo 1 - Entrate correnti di natura tributaria | | | |
| Titolo 2 - Trasferimenti correnti | | | |
| Titolo 3 - Entrate extratributarie | 32.970,00 | 32.970,00 | 32.970,00 |
| Titolo 4 - Entrate in conto capitale | | | |
| Titolo 6 - Accensione di prestiti | | | |
| TOTALE ENTRATE SPECIFICHE PER PROGRAMMA | 32.970,00 | 32.970,00 | 32.970,00 |
| Avanzo amministrazione - Fondo pluriennale vincolato - Altre entrate (non direttamente collegate al programma) | 241.203,98 | 162.631,66 | 160.623,35 |
| TOTALE ENTRATE FINANZIAMENTO PROGRAMMA | 274.173,98 | 195.601,66 | 193.593,35 |

Spesa previste per la realizzazione del programma

| | Titolo | Residui presunti al 31/12/2015 | | Previsioni definitive 2015 | Previsioni 2016 | Previsioni 2017 | Previsioni 2018 |
|---|------------------------------------|--------------------------------|---|----------------------------|-------------------|-------------------|-------------------|
| 1 | Spese correnti | 33.018,91 | Previsione di competenza | 215.789,00 | 194.173,98 | 190.601,66 | 188.593,35 |
| | | | di cui già impegnate | | 10.754,06 | | |
| | | | di cui fondo pluriennale vincolato | | | | |
| 2 | Spese in conto capitale | 88.864,93 | Previsione di competenza | 121.567,37 | 80.000,00 | 5.000,00 | 5.000,00 |
| | | | di cui già impegnate | | | | |
| | | | di cui fondo pluriennale vincolato | | | | |
| | TOTALE GENERALE DELLE SPESE | 121.883,84 | Previsione di competenza | 337.356,37 | 274.173,98 | 195.601,66 | 193.593,35 |
| | | | di cui già impegnate | | 10.754,06 | | |
| | | | di cui fondo pluriennale vincolato | | | | |



Missione: 6 Politiche giovanili, sport e tempo libero
Programma: 2 Giovani

Entrate previste per la realizzazione del programma

| Descrizione Entrata | ANNO 2016 Competenza | ANNO 2017 | ANNO 2018 |
|---|-------------------------|------------------|------------------|
| Titolo 1 - Entrate correnti di natura tributaria | | | |
| Titolo 2 - Trasferimenti correnti | | | |
| Titolo 3 - Entrate extratributarie | 8.300,00 | 8.300,00 | 8.300,00 |
| Titolo 4 - Entrate in conto capitale | | | |
| Titolo 6 - Accensione di prestiti | | | |
| TOTALE ENTRATE SPECIFICHE PER PROGRAMMA | 8.300,00 | 8.300,00 | 8.300,00 |
| Avanzo amministrazione - Fondo pluriennale vincolato - Altre entrate (non direttamente collegate al programma) | 21.345,00 | 21.345,00 | 21.345,00 |
| TOTALE ENTRATE FINANZIAMENTO PROGRAMMA | 29.645,00 | 29.645,00 | 29.645,00 |

Spesa previste per la realizzazione del programma

| | Titolo | Residui presun- ti al 31/12/2015 | | Previsioni de- finitive 2015 | Previsioni 2016 | Previsioni 2017 | Previsioni 2018 |
|---|------------------------------------|-------------------------------------|---|---------------------------------|------------------|------------------|------------------|
| 1 | Spese correnti | 14.300,57 | Previsione di compe- tenza | 20.612,00 | 29.645,00 | 29.645,00 | 29.645,00 |
| | | | di cui già impegnate | | | | |
| | | | di cui fondo plurienna- le vincolato | | | | |
| | | | | | | | |
| | TOTALE GENERALE DELLE SPESE | 14.300,57 | Previsione di com- petenza | 20.612,00 | 29.645,00 | 29.645,00 | 29.645,00 |
| | | | di cui già impegnate | | | | |
| | | | di cui fondo plurien- nale vincolato | | | | |
| | | | | | | | |



Missione: 7 Turismo
Programma: 1 Sviluppo e la valorizzazione del turismo

Entrate previste per la realizzazione del programma

| Descrizione Entrata | ANNO 2016 Competenza | ANNO 2017 | ANNO 2018 |
|---|-------------------------|-------------------|-------------------|
| Titolo 1 - Entrate correnti di natura tributaria | | | |
| Titolo 2 - Trasferimenti correnti | 19.000,00 | 19.000,00 | 19.000,00 |
| Titolo 3 - Entrate extratributarie | 58.100,00 | 58.100,00 | 58.100,00 |
| Titolo 4 - Entrate in conto capitale | | | |
| Titolo 6 - Accensione di prestiti | | | |
| TOTALE ENTRATE SPECIFICHE PER PROGRAMMA | 77.100,00 | 77.100,00 | 77.100,00 |
| Avanzo amministrazione - Fondo pluriennale vincolato - Altre entrate (non direttamente collegate al programma) | 84.735,00 | 77.100,00 | 77.100,00 |
| TOTALE ENTRATE FINANZIAMENTO PROGRAMMA | 161.835,00 | 154.200,00 | 154.200,00 |

Spesa previste per la realizzazione del programma

| | Titolo | Residui presun- ti al 31/12/2015 | | Previsioni de- finitive 2015 | Previsioni 2016 | Previsioni 2017 | Previsioni 2018 |
|---|------------------------------------|-------------------------------------|--|---------------------------------|-------------------|-------------------|-------------------|
| 1 | Spese correnti | 55.752,27 | Previsione di compe- tenza | 150.515,00 | 161.835,00 | 154.200,00 | 154.200,00 |
| | | | di cui già impegnate | | | | |
| | | | di cui fondo plurienna- le vincolato | | | | |
| | | | | | | | |
| | TOTALE GENERALE DELLE SPESE | 55.752,27 | Previsione di com- petenza | 150.515,00 | 161.835,00 | 154.200,00 | 154.200,00 |
| | | | di cui già impegnate | | | | |
| | | | di cui fondo plurienn- nale vincolato | | | | |
| | | | | | | | |



Missione: 8 Assetto del territorio ed edilizia abitativa
Programma: 1 Urbanistica e assetto del territorio

Entrate previste per la realizzazione del programma

| Descrizione Entrata | ANNO 2016 Competenza | ANNO 2017 | ANNO 2018 |
|---|-------------------------|-------------------|-------------------|
| Titolo 1 - Entrate correnti di natura tributaria | | | |
| Titolo 2 - Trasferimenti correnti | | | |
| Titolo 3 - Entrate extratributarie | 68.000,00 | 68.000,00 | 68.000,00 |
| Titolo 4 - Entrate in conto capitale | 10.000,00 | | |
| Titolo 6 - Accensione di prestiti | | | |
| TOTALE ENTRATE SPECIFICHE PER PROGRAMMA | 78.000,00 | 68.000,00 | 68.000,00 |
| Avanzo amministrazione - Fondo pluriennale vincolato - Altre entrate (non direttamente collegate al programma) | 310.651,87 | 255.158,25 | 252.128,60 |
| TOTALE ENTRATE FINANZIAMENTO PROGRAMMA | 388.651,87 | 323.158,25 | 320.128,60 |

Spesa previste per la realizzazione del programma

| | Titolo | Residui presun- ti al 31/12/2015 | | Previsioni de- finitive 2015 | Previsioni 2016 | Previsioni 2017 | Previsioni 2018 |
|---|------------------------------------|-------------------------------------|---|---------------------------------|-------------------|-------------------|-------------------|
| 1 | Spese correnti | 36.351,53 | Previsione di compe- tenza | 391.919,00 | 333.651,87 | 318.158,25 | 315.128,60 |
| | | | di cui già impegnate | | 12.739,28 | 1.493,28 | |
| | | | di cui fondo plurienna- le vincolato | | | | |
| 2 | Spese in conto capitale | 323.295,67 | Previsione di compe- tenza | 467.314,11 | 55.000,00 | 5.000,00 | 5.000,00 |
| | | | di cui già impegnate | | | | |
| | | | di cui fondo plurienna- le vincolato | | | | |
| | TOTALE GENERALE DELLE SPESE | 359.647,20 | Previsione di com- petenza | 859.233,11 | 388.651,87 | 323.158,25 | 320.128,60 |
| | | | di cui già impegnate | | 12.739,28 | 1.493,28 | |
| | | | di cui fondo plurienna- le vincolato | | | | |



Missione: 8 Assetto del territorio ed edilizia abitativa

Programma: 2 Edilizia residenziale pubblica e locale e piani di edilizia economico-popolare

Entrate previste per la realizzazione del programma

| Descrizione Entrata | ANNO 2016 Competenza | ANNO 2017 | ANNO 2018 |
|---|-------------------------|---------------------|---------------------|
| Titolo 1 - Entrate correnti di natura tributaria | | | |
| Titolo 2 - Trasferimenti correnti | | | |
| Titolo 3 - Entrate extratributarie | 304.714,00 | 304.714,00 | 304.714,00 |
| Titolo 4 - Entrate in conto capitale | 1.869.000,00 | 1.869.000,00 | 1.869.000,00 |
| Titolo 6 - Accensione di prestiti | | | |
| TOTALE ENTRATE SPECIFICHE PER PROGRAMMA | 2.173.714,00 | 2.173.714,00 | 2.173.714,00 |
| Avanzo amministrazione - Fondo pluriennale vincolato - Altre entrate (non direttamente collegate al programma) | | | |
| TOTALE ENTRATE FINANZIAMENTO PROGRAMMA | 2.173.714,00 | 2.173.714,00 | 2.173.714,00 |

Spesa previste per la realizzazione del programma

| | Titolo | Residui presun- ti al 31/12/2015 | | Previsioni de- finitive 2015 | Previsioni 2016 | Previsioni 2017 | Previsioni 2018 |
|---|------------------------------------|-------------------------------------|--|---------------------------------|---------------------|---------------------|---------------------|
| 1 | Spese correnti | 117.753,10 | Previsione di compe- tenza | 262.592,00 | 304.714,00 | 304.714,00 | 304.714,00 |
| | | | di cui già impegnate | | | | |
| | | | di cui fondo plurienna- le vincolato | | | | |
| 2 | Spese in conto capitale | | Previsione di compe- tenza | 1.919.000,00 | 1.869.000,00 | 1.869.000,00 | 1.869.000,00 |
| | | | di cui già impegnate | | | | |
| | | | di cui fondo plurienna- le vincolato | | | | |
| | TOTALE GENERALE DELLE SPESE | 117.753,10 | Previsione di com- petenza | 2.181.592,00 | 2.173.714,00 | 2.173.714,00 | 2.173.714,00 |
| | | | di cui già impegnate | | | | |
| | | | di cui fondo plurienn- nale vincolato | | | | |
| | | | | | | | |



Missione: 9 Sviluppo sostenibile e tutela del territorio e dell'ambiente
Programma: 1 Difesa del suolo

Entrate previste per la realizzazione del programma

| Descrizione Entrata | ANNO 2016 Competenza | ANNO 2017 | ANNO 2018 |
|---|-------------------------|-------------------|-------------------|
| Titolo 1 - Entrate correnti di natura tributaria | | | |
| Titolo 2 - Trasferimenti correnti | | | |
| Titolo 3 - Entrate extratributarie | | | |
| Titolo 4 - Entrate in conto capitale | | | |
| Titolo 6 - Accensione di prestiti | | | 100.000,00 |
| TOTALE ENTRATE SPECIFICHE PER PROGRAMMA | | | 100.000,00 |
| Avanzo amministrazione - Fondo pluriennale vincolato - Altre entrate (non direttamente collegate al programma) | 169.750,00 | 106.750,00 | 6.750,00 |
| TOTALE ENTRATE FINANZIAMENTO PROGRAMMA | 169.750,00 | 106.750,00 | 106.750,00 |

Spesa previste per la realizzazione del programma

| | Titolo | Residui presun- ti al 31/12/2015 | | Previsioni de- finitive 2015 | Previsioni 2016 | Previsioni 2017 | Previsioni 2018 |
|---|------------------------------------|-------------------------------------|--|---------------------------------|-------------------|-------------------|-------------------|
| 1 | Spese correnti | 3.463,90 | Previsione di compe- tenza | 20.300,00 | 16.750,00 | 6.750,00 | 6.750,00 |
| | | | di cui già impegnate | | | | |
| | | | di cui fondo plurienna- le vincolato | | | | |
| 2 | Spese in conto capitale | 10.490.847,04 | Previsione di compe- tenza | 15.645.837,15 | 153.000,00 | 100.000,00 | 100.000,00 |
| | | | di cui già impegnate | | | | |
| | | | di cui fondo plurienna- le vincolato | | | | |
| | TOTALE GENERALE DELLE SPESE | 10.494.310,94 | Previsione di com- petenza | 15.666.137,15 | 169.750,00 | 106.750,00 | 106.750,00 |
| | | | di cui già impegnate | | | | |
| | | | di cui fondo plurienn- nale vincolato | | | | |



Missione: 9 Sviluppo sostenibile e tutela del territorio e dell'ambiente
Programma: 2 Tutela, valorizzazione e recupero ambientale

Entrate previste per la realizzazione del programma

| Descrizione Entrata | ANNO 2016 Competenza | ANNO 2017 | ANNO 2018 |
|---|-------------------------|-------------------|-------------------|
| Titolo 1 - Entrate correnti di natura tributaria | | | |
| Titolo 2 - Trasferimenti correnti | 970,00 | 970,00 | 970,00 |
| Titolo 3 - Entrate extratributarie | | | |
| Titolo 4 - Entrate in conto capitale | | | |
| Titolo 6 - Accensione di prestiti | | | |
| TOTALE ENTRATE SPECIFICHE PER PROGRAMMA | 970,00 | 970,00 | 970,00 |
| Avanzo amministrazione - Fondo pluriennale vincolato - Altre entrate (non direttamente collegate al programma) | 510.587,72 | 416.082,37 | 417.327,36 |
| TOTALE ENTRATE FINANZIAMENTO PROGRAMMA | 511.557,72 | 417.052,37 | 418.297,36 |

Spesa previste per la realizzazione del programma

| | Titolo | Residui presunti al 31/12/2015 | | Previsioni definitive 2015 | Previsioni 2016 | Previsioni 2017 | Previsioni 2018 |
|---|------------------------------------|-----------------------------------|---|-------------------------------|---------------------------------|---------------------------------|-------------------|
| 1 | Spese correnti | 74.407,88 | Previsione di competenza di cui già impegnate di cui fondo pluriennale vincolato | 403.264,00 | 371.557,72 50.194,65 | 367.052,37 43.844,65 | 368.297,36 |
| 2 | Spese in conto capitale | 50.744,22 | Previsione di competenza di cui già impegnate di cui fondo pluriennale vincolato | 209.127,70 | 140.000,00 | 50.000,00 | 50.000,00 |
| | TOTALE GENERALE DELLE SPESE | 125.152,10 | Previsione di competenza di cui già impegnate di cui fondo pluriennale vincolato | 612.391,70 | 511.557,72 50.194,65 | 417.052,37 43.844,65 | 418.297,36 |



Missione: 9 Sviluppo sostenibile e tutela del territorio e dell'ambiente
Programma: 3 Rifiuti

Entrate previste per la realizzazione del programma

| Descrizione Entrata | ANNO 2016 Competenza | ANNO 2017 | ANNO 2018 |
|---|-------------------------|---------------------|---------------------|
| Titolo 1 - Entrate correnti di natura tributaria | | | |
| Titolo 2 - Trasferimenti correnti | | | |
| Titolo 3 - Entrate extratributarie | | | |
| Titolo 4 - Entrate in conto capitale | | | |
| Titolo 6 - Accensione di prestiti | | | |
| TOTALE ENTRATE SPECIFICHE PER PROGRAMMA | | | |
| Avanzo amministrazione - Fondo pluriennale vincolato - Altre entrate (non direttamente collegate al programma) | 4.929.132,65 | 4.824.977,63 | 4.825.790,97 |
| TOTALE ENTRATE FINANZIAMENTO PROGRAMMA | 4.929.132,65 | 4.824.977,63 | 4.825.790,97 |

Spesa previste per la realizzazione del programma

| | Titolo | Residui presun- ti al 31/12/2015 | | Previsioni de- finitive 2015 | Previsioni 2016 | Previsioni 2017 | Previsioni 2018 |
|---|------------------------------------|-------------------------------------|--|---------------------------------|---------------------|---------------------|---------------------|
| 1 | Spese correnti | 1.298.551,15 | Previsione di compe- tenza | 4.638.338,00 | 4.914.132,65 | 4.824.977,63 | 4.825.790,97 |
| | | | di cui già impegnate | | | | |
| | | | di cui fondo plurienna- le vincolato | | | | |
| 2 | Spese in conto capitale | 346.594,19 | Previsione di compe- tenza | 346.594,19 | 15.000,00 | | |
| | | | di cui già impegnate | | | | |
| | | | di cui fondo plurienna- le vincolato | | | | |
| | TOTALE GENERALE DELLE SPESE | 1.645.145,34 | Previsione di com- petenza | 4.984.932,19 | 4.929.132,65 | 4.824.977,63 | 4.825.790,97 |
| | | | di cui già impegnate | | | | |
| | | | di cui fondo plurienn- nale vincolato | | | | |
| | | | | | | | |



Missione: 9 Sviluppo sostenibile e tutela del territorio e dell'ambiente
Programma: 4 Servizio idrico integrato

Entrate previste per la realizzazione del programma

| Descrizione Entrata | ANNO 2016 Competenza | ANNO 2017 | ANNO 2018 |
|---|-------------------------|-------------------|-------------------|
| Titolo 1 - Entrate correnti di natura tributaria | | | |
| Titolo 2 - Trasferimenti correnti | | | |
| Titolo 3 - Entrate extratributarie | 769.085,00 | 769.085,00 | 769.085,00 |
| Titolo 4 - Entrate in conto capitale | | | |
| Titolo 6 - Accensione di prestiti | | | |
| TOTALE ENTRATE SPECIFICHE PER PROGRAMMA | 769.085,00 | 769.085,00 | 769.085,00 |
| Avanzo amministrazione - Fondo pluriennale vincolato - Altre entrate (non direttamente collegate al programma) | -726.463,68 | -726.322,49 | -731.270,47 |
| TOTALE ENTRATE FINANZIAMENTO PROGRAMMA | 42.621,32 | 42.762,51 | 37.814,53 |

Spesa previste per la realizzazione del programma

| | Titolo | Residui presun- ti al 31/12/2015 | | Previsioni de- finitive 2015 | Previsioni 2016 | Previsioni 2017 | Previsioni 2018 |
|---|------------------------------------|-------------------------------------|--|---------------------------------|------------------|------------------|------------------|
| 1 | Spese correnti | 15.153,42 | Previsione di compe- tenza | 53.124,00 | 42.621,32 | 42.762,51 | 37.814,53 |
| | | | di cui già impegnate | | | | |
| | | | di cui fondo plurienna- le vincolato | | | | |
| 2 | Spese in conto capitale | | Previsione di compe- tenza | | | | |
| | | | di cui già impegnate | | | | |
| | | | di cui fondo plurienna- le vincolato | | | | |
| | TOTALE GENERALE DELLE SPESE | 15.153,42 | Previsione di com- petenza | 53.124,00 | 42.621,32 | 42.762,51 | 37.814,53 |
| | | | di cui già impegnate | | | | |
| | | | di cui fondo plurienn- nale vincolato | | | | |
| | | | | | | | |



Missione: 9 Sviluppo sostenibile e tutela del territorio e dell'ambiente
Programma: 6 Tutela e valorizzazione delle risorse idriche

Entrate previste per la realizzazione del programma

| Descrizione Entrata | ANNO 2016 Competenza | ANNO 2017 | ANNO 2018 |
|---|-------------------------|-----------|-----------|
| Titolo 1 - Entrate correnti di natura tributaria | | | |
| Titolo 2 - Trasferimenti correnti | | | |
| Titolo 3 - Entrate extratributarie | | | |
| Titolo 4 - Entrate in conto capitale | | | |
| Titolo 6 - Accensione di prestiti | | | |
| TOTALE ENTRATE SPECIFICHE PER PROGRAMMA | | | |
| Avanzo amministrazione - Fondo pluriennale vincolato - Altre entrate (non direttamente collegate al programma) | 35.000,00 | | |
| TOTALE ENTRATE FINANZIAMENTO PROGRAMMA | 35.000,00 | | |

Spesa previste per la realizzazione del programma

| | Titolo | Residui presun- ti al 31/12/2015 | | Previsioni de- finitive 2015 | Previsioni 2016 | Previsioni 2017 | Previsioni 2018 |
|---|------------------------------------|-------------------------------------|---|---------------------------------|------------------|-----------------|-----------------|
| 2 | Spese in conto capitale | | Previsione di compe- tenza | | 35.000,00 | | |
| | | | di cui già impegnate | | | | |
| | | | di cui fondo plurienna- le vincolato | | | | |
| | | | | | | | |
| | TOTALE GENERALE DELLE SPESE | | Previsione di com- petenza | | 35.000,00 | | |
| | | | di cui già impegnate | | | | |
| | | | di cui fondo plurien- nale vincolato | | | | |
| | | | | | | | |



Missione: 10 Trasporti e diritto alla mobilità
Programma: 2 Trasporto pubblico locale

Entrate previste per la realizzazione del programma

| Descrizione Entrata | ANNO 2016 Competenza | ANNO 2017 | ANNO 2018 |
|---|-------------------------|------------------|------------------|
| Titolo 1 - Entrate correnti di natura tributaria | | | |
| Titolo 2 - Trasferimenti correnti | | | |
| Titolo 3 - Entrate extratributarie | | | |
| Titolo 4 - Entrate in conto capitale | | | |
| Titolo 6 - Accensione di prestiti | | | |
| TOTALE ENTRATE SPECIFICHE PER PROGRAMMA | | | |
| Avanzo amministrazione - Fondo pluriennale vincolato - Altre entrate (non direttamente collegate al programma) | 68.710,00 | 58.000,00 | 58.000,00 |
| TOTALE ENTRATE FINANZIAMENTO PROGRAMMA | 68.710,00 | 58.000,00 | 58.000,00 |

Spesa previste per la realizzazione del programma

| | Titolo | Residui presun- ti al 31/12/2015 | | Previsioni de- finitive 2015 | Previsioni 2016 | Previsioni 2017 | Previsioni 2018 |
|---|------------------------------------|-------------------------------------|---|---------------------------------|------------------|------------------|------------------|
| 1 | Spese correnti | 52.508,08 | Previsione di compe- tenza | 74.728,00 | 68.710,00 | 58.000,00 | 58.000,00 |
| | | | di cui già impegnate | | | | |
| | | | di cui fondo plurienna- le vincolato | | | | |
| | | | | | | | |
| | TOTALE GENERALE DELLE SPESE | 52.508,08 | Previsione di com- petenza | 74.728,00 | 68.710,00 | 58.000,00 | 58.000,00 |
| | | | di cui già impegnate | | | | |
| | | | di cui fondo plurienn- ale vincolato | | | | |
| | | | | | | | |



Missione: 10 Trasporti e diritto alla mobilità
Programma: 5 Viabilità e infrastrutture stradali

Entrate previste per la realizzazione del programma

| Descrizione Entrata | ANNO 2016 Competenza | ANNO 2017 | ANNO 2018 |
|---|-------------------------|---------------------|---------------------|
| Titolo 1 - Entrate correnti di natura tributaria | | | |
| Titolo 2 - Trasferimenti correnti | | | |
| Titolo 3 - Entrate extratributarie | 50.000,00 | | |
| Titolo 4 - Entrate in conto capitale | 3.854.529,42 | 1.800.000,00 | |
| Titolo 6 - Accensione di prestiti | 270.000,00 | 300.000,00 | |
| TOTALE ENTRATE SPECIFICHE PER PROGRAMMA | 4.174.529,42 | 2.100.000,00 | |
| Avanzo amministrazione - Fondo pluriennale vincolato - Altre entrate (non direttamente collegate al programma) | 2.339.125,82 | 2.088.706,41 | 1.995.621,74 |
| TOTALE ENTRATE FINANZIAMENTO PROGRAMMA | 6.513.655,24 | 4.188.706,41 | 1.995.621,74 |

Spesa previste per la realizzazione del programma

| | Titolo | Residui presun- ti al 31/12/2015 | | Previsioni de- finitive 2015 | Previsioni 2016 | Previsioni 2017 | Previsioni 2018 |
|---|------------------------------------|-------------------------------------|--|---------------------------------|---------------------|---------------------|---------------------|
| 1 | Spese correnti | 497.229,19 | Previsione di compe- tenza | 1.534.475,36 | 1.444.125,82 | 1.378.706,41 | 1.375.621,74 |
| | | | di cui già impegnate | | 13.572,47 | | |
| | | | di cui fondo plurienna- le vincolato | | | | |
| 2 | Spese in conto capitale | 1.235.238,28 | Previsione di compe- tenza | 6.379.645,37 | 5.069.529,42 | 2.810.000,00 | 620.000,00 |
| | | | di cui già impegnate | | | | |
| | | | di cui fondo plurienna- le vincolato | | | | |
| | TOTALE GENERALE DELLE SPESE | 1.732.467,47 | Previsione di com- petenza | 7.914.120,73 | 6.513.655,24 | 4.188.706,41 | 1.995.621,74 |
| | | | di cui già impegnate | | 13.572,47 | | |
| | | | di cui fondo plurienn- nale vincolato | | | | |



Missione: 11 Soccorso civile
Programma: 1 Sistema di protezione civile

Entrate previste per la realizzazione del programma

| Descrizione Entrata | ANNO 2016 Competenza | ANNO 2017 | ANNO 2018 |
|---|-------------------------|------------------|------------------|
| Titolo 1 - Entrate correnti di natura tributaria | | | |
| Titolo 2 - Trasferimenti correnti | | | |
| Titolo 3 - Entrate extratributarie | | | |
| Titolo 4 - Entrate in conto capitale | | | |
| Titolo 6 - Accensione di prestiti | | | |
| TOTALE ENTRATE SPECIFICHE PER PROGRAMMA | | | |
| Avanzo amministrazione - Fondo pluriennale vincolato - Altre entrate (non direttamente collegate al programma) | 93.188,36 | 92.900,02 | 93.893,94 |
| TOTALE ENTRATE FINANZIAMENTO PROGRAMMA | 93.188,36 | 92.900,02 | 93.893,94 |

Spesa previste per la realizzazione del programma

| | Titolo | Residui presun- ti al 31/12/2015 | | Previsioni de- finitive 2015 | Previsioni 2016 | Previsioni 2017 | Previsioni 2018 |
|---|------------------------------------|-------------------------------------|--|---------------------------------|------------------|------------------|------------------|
| 1 | Spese correnti | 76.601,69 | Previsione di compe- tenza | 116.243,00 | 93.188,36 | 92.900,02 | 93.893,94 |
| | | | di cui già impegnate | | | | |
| | | | di cui fondo plurienna- le vincolato | | | | |
| 2 | Spese in conto capitale | 3.031,20 | Previsione di compe- tenza | 3.031,20 | | | |
| | | | di cui già impegnate | | | | |
| | | | di cui fondo plurienna- le vincolato | | | | |
| | TOTALE GENERALE DELLE SPESE | 79.632,89 | Previsione di com- petenza | 119.274,20 | 93.188,36 | 92.900,02 | 93.893,94 |
| | | | di cui già impegnate | | | | |
| | | | di cui fondo plurienn- nale vincolato | | | | |



Missione: 12 Diritti sociali, politiche sociali e famiglia
Programma: 1 Interventi per l'infanzia e i minori e per asili nido

Entrate previste per la realizzazione del programma

| Descrizione Entrata | ANNO 2016 Competenza | ANNO 2017 | ANNO 2018 |
|---|-------------------------|---------------------|---------------------|
| Titolo 1 - Entrate correnti di natura tributaria | | | |
| Titolo 2 - Trasferimenti correnti | 38.500,00 | 38.500,00 | 38.500,00 |
| Titolo 3 - Entrate extratributarie | 347.200,00 | 384.300,00 | 384.300,00 |
| Titolo 4 - Entrate in conto capitale | | | |
| Titolo 6 - Accensione di prestiti | | | |
| TOTALE ENTRATE SPECIFICHE PER PROGRAMMA | 385.700,00 | 422.800,00 | 422.800,00 |
| Avanzo amministrazione - Fondo pluriennale vincolato - Altre entrate (non direttamente collegate al programma) | 887.698,91 | 835.595,79 | 835.281,01 |
| TOTALE ENTRATE FINANZIAMENTO PROGRAMMA | 1.273.398,91 | 1.258.395,79 | 1.258.081,01 |

Spesa previste per la realizzazione del programma

| | Titolo | Residui presun- ti al 31/12/2015 | | Previsioni de- finitive 2015 | Previsioni 2016 | Previsioni 2017 | Previsioni 2018 |
|---|------------------------------------|-------------------------------------|---|---------------------------------|---------------------|---------------------|---------------------|
| 1 | Spese correnti | 370.649,73 | Previsione di compe- tenza | 1.354.069,00 | 1.238.398,91 | 1.253.395,79 | 1.253.081,01 |
| | | | di cui già impegnate | | 13.901,71 | | |
| | | | di cui fondo plurienna- le vincolato | | | | |
| 2 | Spese in conto capitale | 611.574,75 | Previsione di compe- tenza | 632.065,05 | 35.000,00 | 5.000,00 | 5.000,00 |
| | | | di cui già impegnate | | | | |
| | | | di cui fondo plurienna- le vincolato | | | | |
| | TOTALE GENERALE DELLE SPESE | 982.224,48 | Previsione di com- petenza | 1.986.134,05 | 1.273.398,91 | 1.258.395,79 | 1.258.081,01 |
| | | | di cui già impegnate | | 13.901,71 | | |
| | | | di cui fondo plurienn- ale vincolato | | | | |
| | | | | | | | |



Missione: 12 Diritti sociali, politiche sociali e famiglia

Programma: 2 Interventi per la disabilità

Entrate previste per la realizzazione del programma

| Descrizione Entrata | ANNO 2016 Competenza | ANNO 2017 | ANNO 2018 |
|---|-------------------------|-------------------|-------------------|
| Titolo 1 - Entrate correnti di natura tributaria | | | |
| Titolo 2 - Trasferimenti correnti | 8.500,00 | 8.644,00 | 8.644,00 |
| Titolo 3 - Entrate extratributarie | | | |
| Titolo 4 - Entrate in conto capitale | | | |
| Titolo 6 - Accensione di prestiti | | | |
| TOTALE ENTRATE SPECIFICHE PER PROGRAMMA | 8.500,00 | 8.644,00 | 8.644,00 |
| Avanzo amministrazione - Fondo pluriennale vincolato - Altre entrate (non direttamente collegate al programma) | 399.350,00 | 390.326,00 | 390.326,00 |
| TOTALE ENTRATE FINANZIAMENTO PROGRAMMA | 407.850,00 | 398.970,00 | 398.970,00 |

Spesa previste per la realizzazione del programma

| | Titolo | Residui presun- ti al 31/12/2015 | | Previsioni de- finitive 2015 | Previsioni 2016 | Previsioni 2017 | Previsioni 2018 |
|---|------------------------------------|-------------------------------------|---|---------------------------------|-------------------|-------------------|-------------------|
| 1 | Spese correnti | 784.459,72 | Previsione di compe- tenza | 423.271,00 | 407.850,00 | 398.970,00 | 398.970,00 |
| | | | di cui già impegnate | | | | |
| | | | di cui fondo plurienna- le vincolato | | | | |
| 2 | Spese in conto capitale | 166.662,90 | Previsione di compe- tenza | 166.662,90 | | | |
| | | | di cui già impegnate | | | | |
| | | | di cui fondo plurienna- le vincolato | | | | |
| | TOTALE GENERALE DELLE SPESE | 951.122,62 | Previsione di com- petenza | 589.933,90 | 407.850,00 | 398.970,00 | 398.970,00 |
| | | | di cui già impegnate | | | | |
| | | | di cui fondo plurien- nale vincolato | | | | |
| | | | | | | | |



Missione: 12 Diritti sociali, politiche sociali e famiglia
Programma: 3 Interventi per gli anziani

Entrate previste per la realizzazione del programma

| Descrizione Entrata | ANNO 2016 Competenza | ANNO 2017 | ANNO 2018 |
|---|-------------------------|-------------------|-------------------|
| Titolo 1 - Entrate correnti di natura tributaria | | | |
| Titolo 2 - Trasferimenti correnti | | | |
| Titolo 3 - Entrate extratributarie | 53.600,00 | 53.600,00 | 53.600,00 |
| Titolo 4 - Entrate in conto capitale | | | |
| Titolo 6 - Accensione di prestiti | | | |
| TOTALE ENTRATE SPECIFICHE PER PROGRAMMA | 53.600,00 | 53.600,00 | 53.600,00 |
| Avanzo amministrazione - Fondo pluriennale vincolato - Altre entrate (non direttamente collegate al programma) | 290.909,94 | 287.872,84 | 287.692,22 |
| TOTALE ENTRATE FINANZIAMENTO PROGRAMMA | 344.509,94 | 341.472,84 | 341.292,22 |

Spesa previste per la realizzazione del programma

| | Titolo | Residui presun- ti al 31/12/2015 | | Previsioni de- finitive 2015 | Previsioni 2016 | Previsioni 2017 | Previsioni 2018 |
|---|------------------------------------|-------------------------------------|--|---------------------------------|-------------------|-------------------|-------------------|
| 1 | Spese correnti | 123.302,41 | Previsione di compe- tenza | 380.734,82 | 344.509,94 | 341.472,84 | 341.292,22 |
| | | | di cui già impegnate | | | | |
| | | | di cui fondo plurienna- le vincolato | | | | |
| 2 | Spese in conto capitale | 689.104,00 | Previsione di compe- tenza | 689.104,00 | | | |
| | | | di cui già impegnate | | | | |
| | | | di cui fondo plurienna- le vincolato | | | | |
| | TOTALE GENERALE DELLE SPESE | 812.406,41 | Previsione di com- petenza | 1.069.838,82 | 344.509,94 | 341.472,84 | 341.292,22 |
| | | | di cui già impegnate | | | | |
| | | | di cui fondo plurienn- nale vincolato | | | | |
| | | | | | | | |



Missione: 12 Diritti sociali, politiche sociali e famiglia
Programma: 4 Interventi per i soggetti a rischio di esclusione sociale

Entrate previste per la realizzazione del programma

| Descrizione Entrata | ANNO 2016 Competenza | ANNO 2017 | ANNO 2018 |
|---|-------------------------|------------------|------------------|
| Titolo 1 - Entrate correnti di natura tributaria | | | |
| Titolo 2 - Trasferimenti correnti | 2.100,00 | 2.100,00 | 2.100,00 |
| Titolo 3 - Entrate extratributarie | | | |
| Titolo 4 - Entrate in conto capitale | | | |
| Titolo 6 - Accensione di prestiti | | | |
| TOTALE ENTRATE SPECIFICHE PER PROGRAMMA | 2.100,00 | 2.100,00 | 2.100,00 |
| Avanzo amministrazione - Fondo pluriennale vincolato - Altre entrate (non direttamente collegate al programma) | 49.500,00 | 51.000,00 | 51.000,00 |
| TOTALE ENTRATE FINANZIAMENTO PROGRAMMA | 51.600,00 | 53.100,00 | 53.100,00 |

Spesa previste per la realizzazione del programma

| | Titolo | Residui presun- ti al 31/12/2015 | | Previsioni de- finitive 2015 | Previsioni 2016 | Previsioni 2017 | Previsioni 2018 |
|---|------------------------------------|-------------------------------------|---|---------------------------------|------------------|------------------|------------------|
| 1 | Spese correnti | 12.107,11 | Previsione di compe- tenza | 69.079,00 | 51.600,00 | 53.100,00 | 53.100,00 |
| | | | di cui già impegnate | | | | |
| | | | di cui fondo plurienna- le vincolato | | | | |
| | | | | | | | |
| | TOTALE GENERALE DELLE SPESE | 12.107,11 | Previsione di com- petenza | 69.079,00 | 51.600,00 | 53.100,00 | 53.100,00 |
| | | | di cui già impegnate | | | | |
| | | | di cui fondo plurienn- ale vincolato | | | | |
| | | | | | | | |



Missione: 12 Diritti sociali, politiche sociali e famiglia

Programma: 5 Interventi per le famiglie

Entrate previste per la realizzazione del programma

| Descrizione Entrata | ANNO 2016 Competenza | ANNO 2017 | ANNO 2018 |
|---|-------------------------|------------------|------------------|
| Titolo 1 - Entrate correnti di natura tributaria | | | |
| Titolo 2 - Trasferimenti correnti | | | |
| Titolo 3 - Entrate extratributarie | | | |
| Titolo 4 - Entrate in conto capitale | | | |
| Titolo 6 - Accensione di prestiti | | | |
| TOTALE ENTRATE SPECIFICHE PER PROGRAMMA | | | |
| Avanzo amministrazione - Fondo pluriennale vincolato - Altre entrate (non direttamente collegate al programma) | 24.014,00 | 24.264,00 | 24.264,00 |
| TOTALE ENTRATE FINANZIAMENTO PROGRAMMA | 24.014,00 | 24.264,00 | 24.264,00 |

Spesa previste per la realizzazione del programma

| | Titolo | Residui presun- ti al 31/12/2015 | | Previsioni de- finitive 2015 | Previsioni 2016 | Previsioni 2017 | Previsioni 2018 |
|---|------------------------------------|-------------------------------------|--|---------------------------------|------------------|------------------|------------------|
| 1 | Spese correnti | 25.013,06 | Previsione di compe- tenza | 28.664,00 | 24.014,00 | 24.264,00 | 24.264,00 |
| | | | di cui già impegnate | | | | |
| | | | di cui fondo plurienna- le vincolato | | | | |
| | | | | | | | |
| | TOTALE GENERALE DELLE SPESE | 25.013,06 | Previsione di com- petenza | 28.664,00 | 24.014,00 | 24.264,00 | 24.264,00 |
| | | | di cui già impegnate | | | | |
| | | | di cui fondo plurienn- nale vincolato | | | | |
| | | | | | | | |



Missione: 12 Diritti sociali, politiche sociali e famiglia

Programma: 6 Interventi per il diritto alla casa

Entrate previste per la realizzazione del programma

| Descrizione Entrata | ANNO 2016 Competenza | ANNO 2017 | ANNO 2018 |
|---|-------------------------|------------------|------------------|
| Titolo 1 - Entrate correnti di natura tributaria | | | |
| Titolo 2 - Trasferimenti correnti | | | |
| Titolo 3 - Entrate extratributarie | | | |
| Titolo 4 - Entrate in conto capitale | | | |
| Titolo 6 - Accensione di prestiti | | | |
| TOTALE ENTRATE SPECIFICHE PER PROGRAMMA | | | |
| Avanzo amministrazione - Fondo pluriennale vincolato - Altre entrate (non direttamente collegate al programma) | 90.000,00 | 90.000,00 | 90.000,00 |
| TOTALE ENTRATE FINANZIAMENTO PROGRAMMA | 90.000,00 | 90.000,00 | 90.000,00 |

Spesa previste per la realizzazione del programma

| | Titolo | Residui presun- ti al 31/12/2015 | | Previsioni de- finitive 2015 | Previsioni 2016 | Previsioni 2017 | Previsioni 2018 |
|---|------------------------------------|-------------------------------------|--|---------------------------------|------------------|------------------|------------------|
| 1 | Spese correnti | 92.783,74 | Previsione di compe- tenza | 227.076,00 | 90.000,00 | 90.000,00 | 90.000,00 |
| | | | di cui già impegnate | | | | |
| | | | di cui fondo plurienna- le vincolato | | | | |
| 2 | Spese in conto capitale | 11.950,52 | Previsione di compe- tenza | 43.380,91 | | | |
| | | | di cui già impegnate | | | | |
| | | | di cui fondo plurienna- le vincolato | | | | |
| | TOTALE GENERALE DELLE SPESE | 104.734,26 | Previsione di com- petenza | 270.456,91 | 90.000,00 | 90.000,00 | 90.000,00 |
| | | | di cui già impegnate | | | | |
| | | | di cui fondo plurienn- nale vincolato | | | | |
| | | | | | | | |



Missione: 12 Diritti sociali, politiche sociali e famiglia

Programma: 7 Programmazione e governo della rete dei servizi sociosanitari e sociali

Entrate previste per la realizzazione del programma

| Descrizione Entrata | ANNO 2016 Competenza | ANNO 2017 | ANNO 2018 |
|---|-------------------------|-------------------|-------------------|
| Titolo 1 - Entrate correnti di natura tributaria | | | |
| Titolo 2 - Trasferimenti correnti | | | |
| Titolo 3 - Entrate extratributarie | | | |
| Titolo 4 - Entrate in conto capitale | | | |
| Titolo 6 - Accensione di prestiti | | | |
| TOTALE ENTRATE SPECIFICHE PER PROGRAMMA | | | |
| Avanzo amministrazione - Fondo pluriennale vincolato - Altre entrate (non direttamente collegate al programma) | 344.010,76 | 342.067,70 | 344.107,98 |
| TOTALE ENTRATE FINANZIAMENTO PROGRAMMA | 344.010,76 | 342.067,70 | 344.107,98 |

Spesa previste per la realizzazione del programma

| | Titolo | Residui presun- ti al 31/12/2015 | | Previsioni de- finitive 2015 | Previsioni 2016 | Previsioni 2017 | Previsioni 2018 |
|---|------------------------------------|-------------------------------------|--|---------------------------------|-------------------|-------------------|-------------------|
| 1 | Spese correnti | 17.356,33 | Previsione di compe- tenza | 340.496,00 | 344.010,76 | 342.067,70 | 344.107,98 |
| | | | di cui già impegnate | | 4.763,00 | | |
| | | | di cui fondo plurienna- le vincolato | | | | |
| 2 | Spese in conto capitale | | Previsione di compe- tenza | | | | |
| | | | di cui già impegnate | | | | |
| | | | di cui fondo plurienna- le vincolato | | | | |
| | TOTALE GENERALE DELLE SPESE | 17.356,33 | Previsione di com- petenza | 340.496,00 | 344.010,76 | 342.067,70 | 344.107,98 |
| | | | di cui già impegnate | | 4.763,00 | | |
| | | | di cui fondo plurienn- nale vincolato | | | | |
| | | | | | | | |



Missione: 12 Diritti sociali, politiche sociali e famiglia
Programma: 8 Cooperazione e associazionismo

Entrate previste per la realizzazione del programma

| Descrizione Entrata | ANNO 2016 Competenza | ANNO 2017 | ANNO 2018 |
|---|-------------------------|------------------|------------------|
| Titolo 1 - Entrate correnti di natura tributaria | | | |
| Titolo 2 - Trasferimenti correnti | | | |
| Titolo 3 - Entrate extratributarie | | | |
| Titolo 4 - Entrate in conto capitale | | | |
| Titolo 6 - Accensione di prestiti | | | |
| TOTALE ENTRATE SPECIFICHE PER PROGRAMMA | | | |
| Avanzo amministrazione - Fondo pluriennale vincolato - Altre entrate (non direttamente collegate al programma) | 35.600,00 | 34.600,00 | 34.600,00 |
| TOTALE ENTRATE FINANZIAMENTO PROGRAMMA | 35.600,00 | 34.600,00 | 34.600,00 |

Spesa previste per la realizzazione del programma

| | Titolo | Residui presun- ti al 31/12/2015 | | Previsioni de- finitive 2015 | Previsioni 2016 | Previsioni 2017 | Previsioni 2018 |
|---|------------------------------------|-------------------------------------|--|---------------------------------|------------------|------------------|------------------|
| 1 | Spese correnti | 4.717,90 | Previsione di compe- tenza | 22.961,18 | 35.600,00 | 34.600,00 | 34.600,00 |
| | | | di cui già impegnate | | | | |
| | | | di cui fondo plurienna- le vincolato | | | | |
| | | | | | | | |
| | TOTALE GENERALE DELLE SPESE | 4.717,90 | Previsione di com- petenza | 22.961,18 | 35.600,00 | 34.600,00 | 34.600,00 |
| | | | di cui già impegnate | | | | |
| | | | di cui fondo plurienn- nale vincolato | | | | |
| | | | | | | | |



Missione: 12 Diritti sociali, politiche sociali e famiglia
Programma: 9 Servizio necroscopico e cimiteriale

Entrate previste per la realizzazione del programma

| Descrizione Entrata | ANNO 2016 Competenza | ANNO 2017 | ANNO 2018 |
|---|-------------------------|-------------------|-------------------|
| Titolo 1 - Entrate correnti di natura tributaria | | | |
| Titolo 2 - Trasferimenti correnti | | | |
| Titolo 3 - Entrate extratributarie | 224.000,00 | 224.000,00 | 224.000,00 |
| Titolo 4 - Entrate in conto capitale | | | |
| Titolo 6 - Accensione di prestiti | | | |
| TOTALE ENTRATE SPECIFICHE PER PROGRAMMA | 224.000,00 | 224.000,00 | 224.000,00 |
| Avanzo amministrazione - Fondo pluriennale vincolato - Altre entrate (non direttamente collegate al programma) | 261.036,13 | 793,00 | -251,24 |
| TOTALE ENTRATE FINANZIAMENTO PROGRAMMA | 485.036,13 | 224.793,00 | 223.748,76 |

Spesa previste per la realizzazione del programma

| | Titolo | Residui presunti al 31/12/2015 | | Previsioni definitive 2015 | Previsioni 2016 | Previsioni 2017 | Previsioni 2018 |
|---|------------------------------------|-----------------------------------|---|-------------------------------|--------------------------------|-------------------|-------------------|
| 1 | Spese correnti | 40.312,00 | Previsione di competenza di cui già impegnate di cui fondo pluriennale vincolato | 239.872,02 | 230.036,13 6.265,03 | 219.793,00 | 218.748,76 |
| 2 | Spese in conto capitale | 311.451,81 | Previsione di competenza di cui già impegnate di cui fondo pluriennale vincolato | 427.439,12 | 255.000,00 | 5.000,00 | 5.000,00 |
| | TOTALE GENERALE DELLE SPESE | 351.763,81 | Previsione di competenza di cui già impegnate di cui fondo pluriennale vincolato | 667.311,14 | 485.036,13 6.265,03 | 224.793,00 | 223.748,76 |



Missione: 13 Tutela della salute
Programma: 7 Ulteriori spese in materia sanitaria

Entrate previste per la realizzazione del programma

| Descrizione Entrata | ANNO 2016 Competenza | ANNO 2017 | ANNO 2018 |
|---|-------------------------|------------------|------------------|
| Titolo 1 - Entrate correnti di natura tributaria | | | |
| Titolo 2 - Trasferimenti correnti | | | |
| Titolo 3 - Entrate extratributarie | | | |
| Titolo 4 - Entrate in conto capitale | | | |
| Titolo 6 - Accensione di prestiti | | | |
| TOTALE ENTRATE SPECIFICHE PER PROGRAMMA | | | |
| Avanzo amministrazione - Fondo pluriennale vincolato - Altre entrate (non direttamente collegate al programma) | 49.580,00 | 51.280,00 | 51.280,00 |
| TOTALE ENTRATE FINANZIAMENTO PROGRAMMA | 49.580,00 | 51.280,00 | 51.280,00 |

Spesa previste per la realizzazione del programma

| | Titolo | Residui presun- ti al 31/12/2015 | | Previsioni de- finitive 2015 | Previsioni 2016 | Previsioni 2017 | Previsioni 2018 |
|---|------------------------------------|-------------------------------------|--|---------------------------------|------------------|------------------|------------------|
| 1 | Spese correnti | 40.617,13 | Previsione di compe- tenza | 61.030,00 | 49.580,00 | 51.280,00 | 51.280,00 |
| | | | di cui già impegnate | | | | |
| | | | di cui fondo plurienna- le vincolato | | | | |
| | | | | | | | |
| | TOTALE GENERALE DELLE SPESE | 40.617,13 | Previsione di com- petenza | 61.030,00 | 49.580,00 | 51.280,00 | 51.280,00 |
| | | | di cui già impegnate | | | | |
| | | | di cui fondo plurienn- nale vincolato | | | | |
| | | | | | | | |



Missione: 14 Sviluppo economico e competitività
Programma: 1 Industria, PMI e Artigianato

Entrate previste per la realizzazione del programma

| Descrizione Entrata | ANNO 2016 Competenza | ANNO 2017 | ANNO 2018 |
|---|-------------------------|------------------|------------------|
| Titolo 1 - Entrate correnti di natura tributaria | | | |
| Titolo 2 - Trasferimenti correnti | | | |
| Titolo 3 - Entrate extratributarie | 14.000,00 | 14.000,00 | 14.000,00 |
| Titolo 4 - Entrate in conto capitale | | | |
| Titolo 6 - Accensione di prestiti | | | |
| TOTALE ENTRATE SPECIFICHE PER PROGRAMMA | 14.000,00 | 14.000,00 | 14.000,00 |
| Avanzo amministrazione - Fondo pluriennale vincolato - Altre entrate (non direttamente collegate al programma) | -9.000,00 | -14.000,00 | -14.000,00 |
| TOTALE ENTRATE FINANZIAMENTO PROGRAMMA | 5.000,00 | | |

Spesa previste per la realizzazione del programma

| | Titolo | Residui presun- ti al 31/12/2015 | | Previsioni de- finitive 2015 | Previsioni 2016 | Previsioni 2017 | Previsioni 2018 |
|---|------------------------------------|-------------------------------------|--|---------------------------------|-----------------|-----------------|-----------------|
| 2 | Spese in conto capitale | 5.000,20 | Previsione di compe- tenza | 5.000,00 | 5.000,00 | | |
| | | | di cui già impegnate | | | | |
| | | | di cui fondo plurienna- le vincolato | | | | |
| | | | | | | | |
| | TOTALE GENERALE DELLE SPESE | 5.000,20 | Previsione di com- petenza | 5.000,00 | 5.000,00 | | |
| | | | di cui già impegnate | | | | |
| | | | di cui fondo plurienn- nale vincolato | | | | |
| | | | | | | | |



Missione: 14 Sviluppo economico e competitività

Programma: 2 Commercio - reti distributive - tutela dei consumatori

Entrate previste per la realizzazione del programma

| Descrizione Entrata | ANNO 2016 Competenza | ANNO 2017 | ANNO 2018 |
|---|-------------------------|-------------------|-------------------|
| Titolo 1 - Entrate correnti di natura tributaria | | | |
| Titolo 2 - Trasferimenti correnti | | | |
| Titolo 3 - Entrate extratributarie | 10.000,00 | 10.000,00 | 10.000,00 |
| Titolo 4 - Entrate in conto capitale | | | |
| Titolo 6 - Accensione di prestiti | | | |
| TOTALE ENTRATE SPECIFICHE PER PROGRAMMA | 10.000,00 | 10.000,00 | 10.000,00 |
| Avanzo amministrazione - Fondo pluriennale vincolato - Altre entrate (non direttamente collegate al programma) | 156.968,08 | 160.234,00 | 160.234,00 |
| TOTALE ENTRATE FINANZIAMENTO PROGRAMMA | 166.968,08 | 170.234,00 | 170.234,00 |

Spesa previste per la realizzazione del programma

| | Titolo | Residui presun- ti al 31/12/2015 | | Previsioni de- finitive 2015 | Previsioni 2016 | Previsioni 2017 | Previsioni 2018 |
|---|------------------------------------|-------------------------------------|--|---------------------------------|-------------------|-------------------|-------------------|
| 1 | Spese correnti | 34.222,44 | Previsione di compe- tenza | 148.345,00 | 166.968,08 | 170.234,00 | 170.234,00 |
| | | | di cui già impegnate | | 4.234,00 | | |
| | | | di cui fondo plurienna- le vincolato | | | | |
| | TOTALE GENERALE DELLE SPESE | 34.222,44 | Previsione di com- petenza | 148.345,00 | 166.968,08 | 170.234,00 | 170.234,00 |
| | | | di cui già impegnate | | 4.234,00 | | |
| | | | di cui fondo plurienn- nale vincolato | | | | |
| | | | | | | | |



Missione: 14 Sviluppo economico e competitività
Programma: 4 Reti e altri servizi di pubblica utilità

Entrate previste per la realizzazione del programma

| Descrizione Entrata | ANNO 2016 Competenza | ANNO 2017 | ANNO 2018 |
|---|-------------------------|-------------------|-------------------|
| Titolo 1 - Entrate correnti di natura tributaria | | | |
| Titolo 2 - Trasferimenti correnti | | | |
| Titolo 3 - Entrate extratributarie | 266.212,00 | 266.212,00 | 266.212,00 |
| Titolo 4 - Entrate in conto capitale | | | |
| Titolo 6 - Accensione di prestiti | | | |
| TOTALE ENTRATE SPECIFICHE PER PROGRAMMA | 266.212,00 | 266.212,00 | 266.212,00 |
| Avanzo amministrazione - Fondo pluriennale vincolato - Altre entrate (non direttamente collegate al programma) | -232.712,00 | -232.712,00 | -232.712,00 |
| TOTALE ENTRATE FINANZIAMENTO PROGRAMMA | 33.500,00 | 33.500,00 | 33.500,00 |

Spesa previste per la realizzazione del programma

| | Titolo | Residui presun- ti al 31/12/2015 | | Previsioni de- finitive 2015 | Previsioni 2016 | Previsioni 2017 | Previsioni 2018 |
|---|------------------------------------|-------------------------------------|---|---------------------------------|------------------|------------------|------------------|
| 1 | Spese correnti | | Previsione di compe- tenza | 30.000,00 | 33.500,00 | 33.500,00 | 33.500,00 |
| | | | di cui già impegnate | | | | |
| | | | di cui fondo plurienna- le vincolato | | | | |
| | | | | | | | |
| | TOTALE GENERALE DELLE SPESE | | Previsione di com- petenza | 30.000,00 | 33.500,00 | 33.500,00 | 33.500,00 |
| | | | di cui già impegnate | | | | |
| | | | di cui fondo plurien- nale vincolato | | | | |
| | | | | | | | |



Missione: 15 Politiche per il lavoro e la formazione professionale

Programma: 3 Sostegno all'occupazione

Entrate previste per la realizzazione del programma

| Descrizione Entrata | ANNO 2016 Competenza | ANNO 2017 | ANNO 2018 |
|---|-------------------------|-----------------|-----------------|
| Titolo 1 - Entrate correnti di natura tributaria | | | |
| Titolo 2 - Trasferimenti correnti | | | |
| Titolo 3 - Entrate extratributarie | | | |
| Titolo 4 - Entrate in conto capitale | | | |
| Titolo 6 - Accensione di prestiti | | | |
| TOTALE ENTRATE SPECIFICHE PER PROGRAMMA | | | |
| Avanzo amministrazione - Fondo pluriennale vincolato - Altre entrate (non direttamente collegate al programma) | 1.500,00 | 1.500,00 | 1.500,00 |
| TOTALE ENTRATE FINANZIAMENTO PROGRAMMA | 1.500,00 | 1.500,00 | 1.500,00 |

Spesa previste per la realizzazione del programma

| | Titolo | Residui presun- ti al 31/12/2015 | | Previsioni de- finitive 2015 | Previsioni 2016 | Previsioni 2017 | Previsioni 2018 |
|---|------------------------------------|-------------------------------------|--|---------------------------------|-----------------|-----------------|-----------------|
| 1 | Spese correnti | 1.109,04 | Previsione di compe- tenza | 2.243,00 | 1.500,00 | 1.500,00 | 1.500,00 |
| | | | di cui già impegnate | | | | |
| | | | di cui fondo plurienna- le vincolato | | | | |
| | TOTALE GENERALE DELLE SPESE | 1.109,04 | Previsione di com- petenza | 2.243,00 | 1.500,00 | 1.500,00 | 1.500,00 |
| | | | di cui già impegnate | | | | |
| | | | di cui fondo plurienn- nale vincolato | | | | |
| | | | | | | | |



Missione: 16 Agricoltura, politiche agroalimentari e pesca
Programma: 1 Sviluppo del settore agricolo e del sistema agroalimentare

Entrate previste per la realizzazione del programma

| Descrizione Entrata | ANNO 2016 Competenza | ANNO 2017 | ANNO 2018 |
|---|-------------------------|------------------|------------------|
| Titolo 1 - Entrate correnti di natura tributaria | | | |
| Titolo 2 - Trasferimenti correnti | | | |
| Titolo 3 - Entrate extratributarie | | | |
| Titolo 4 - Entrate in conto capitale | | | |
| Titolo 6 - Accensione di prestiti | | | |
| TOTALE ENTRATE SPECIFICHE PER PROGRAMMA | | | |
| Avanzo amministrazione - Fondo pluriennale vincolato - Altre entrate (non direttamente collegate al programma) | 11.200,00 | 18.200,00 | 18.200,00 |
| TOTALE ENTRATE FINANZIAMENTO PROGRAMMA | 11.200,00 | 18.200,00 | 18.200,00 |

Spesa previste per la realizzazione del programma

| | Titolo | Residui presun- ti al 31/12/2015 | | Previsioni de- finitive 2015 | Previsioni 2016 | Previsioni 2017 | Previsioni 2018 |
|---|------------------------------------|-------------------------------------|--|---------------------------------|------------------|------------------|------------------|
| 1 | Spese correnti | 11.063,55 | Previsione di compe- tenza | 11.209,00 | 11.200,00 | 18.200,00 | 18.200,00 |
| | | | di cui già impegnate | | | | |
| | | | di cui fondo plurienna- le vincolato | | | | |
| | | | | | | | |
| | TOTALE GENERALE DELLE SPESE | 11.063,55 | Previsione di com- petenza | 11.209,00 | 11.200,00 | 18.200,00 | 18.200,00 |
| | | | di cui già impegnate | | | | |
| | | | di cui fondo plurienn- nale vincolato | | | | |
| | | | | | | | |



Missione: 17 Energia e diversificazione delle fonti energetiche

Programma: 1 Fonti energetiche

Entrate previste per la realizzazione del programma

| Descrizione Entrata | ANNO 2016 Competenza | ANNO 2017 | ANNO 2018 |
|---|-------------------------|-------------------|-------------------|
| Titolo 1 - Entrate correnti di natura tributaria | | | |
| Titolo 2 - Trasferimenti correnti | | | |
| Titolo 3 - Entrate extratributarie | 893.200,00 | 643.400,00 | 603.400,00 |
| Titolo 4 - Entrate in conto capitale | | | |
| Titolo 6 - Accensione di prestiti | | | |
| TOTALE ENTRATE SPECIFICHE PER PROGRAMMA | 893.200,00 | 643.400,00 | 603.400,00 |
| Avanzo amministrazione - Fondo pluriennale vincolato - Altre entrate (non direttamente collegate al programma) | -855.810,13 | -607.461,03 | -568.949,22 |
| TOTALE ENTRATE FINANZIAMENTO PROGRAMMA | 37.389,87 | 35.938,97 | 34.450,78 |

Spesa previste per la realizzazione del programma

| | Titolo | Residui presun- ti al 31/12/2015 | | Previsioni de- finitive 2015 | Previsioni 2016 | Previsioni 2017 | Previsioni 2018 |
|---|------------------------------------|-------------------------------------|---|---------------------------------|------------------|------------------|------------------|
| 1 | Spese correnti | 40.967,94 | Previsione di compe- tenza | 88.432,00 | 37.389,87 | 35.938,97 | 34.450,78 |
| | | | di cui già impegnate | | | | |
| | | | di cui fondo plurienna- le vincolato | | | | |
| | | | | | | | |
| 2 | Spese in conto capitale | | Previsione di compe- tenza | | | | |
| | | | di cui già impegnate | | | | |
| | | | di cui fondo plurienna- le vincolato | | | | |
| | | | | | | | |
| | TOTALE GENERALE DELLE SPESE | 40.967,94 | Previsione di com- petenza | 88.432,00 | 37.389,87 | 35.938,97 | 34.450,78 |
| | | | di cui già impegnate | | | | |
| | | | di cui fondo plurien- nale vincolato | | | | |
| | | | | | | | |



Missione: 20 Fondi e accantonamenti
Programma: 1 Fondo di riserva

Entrate previste per la realizzazione del programma

| Descrizione Entrata | ANNO 2016 Competenza | ANNO 2017 | ANNO 2018 |
|---|-------------------------|-------------------|-------------------|
| Titolo 1 - Entrate correnti di natura tributaria | | | |
| Titolo 2 - Trasferimenti correnti | | | |
| Titolo 3 - Entrate extratributarie | | | |
| Titolo 4 - Entrate in conto capitale | | | |
| Titolo 6 - Accensione di prestiti | | | |
| TOTALE ENTRATE SPECIFICHE PER PROGRAMMA | | | |
| Avanzo amministrazione - Fondo pluriennale vincolato - Altre entrate (non direttamente collegate al programma) | 100.000,00 | 100.000,00 | 100.000,00 |
| TOTALE ENTRATE FINANZIAMENTO PROGRAMMA | 100.000,00 | 100.000,00 | 100.000,00 |

Spesa previste per la realizzazione del programma

| | Titolo | Residui presun- ti al 31/12/2015 | | Previsioni de- finitive 2015 | Previsioni 2016 | Previsioni 2017 | Previsioni 2018 |
|---|------------------------------------|-------------------------------------|--|---------------------------------|-------------------|-------------------|-------------------|
| 1 | Spese correnti | | Previsione di compe- tenza | 70.498,00 | 100.000,00 | 100.000,00 | 100.000,00 |
| | | | di cui già impegnate | | | | |
| | | | di cui fondo plurienna- le vincolato | | | | |
| | | | | | | | |
| | TOTALE GENERALE DELLE SPESE | | Previsione di com- petenza | 70.498,00 | 100.000,00 | 100.000,00 | 100.000,00 |
| | | | di cui già impegnate | | | | |
| | | | di cui fondo plurienn- nale vincolato | | | | |
| | | | | | | | |



Missione: 20 Fondi e accantonamenti
Programma: 2 Fondo crediti di dubbia esigibilità

Entrate previste per la realizzazione del programma

| Descrizione Entrata | ANNO 2016 Competenza | ANNO 2017 | ANNO 2018 |
|---|-------------------------|-------------------|-------------------|
| Titolo 1 - Entrate correnti di natura tributaria | | | |
| Titolo 2 - Trasferimenti correnti | | | |
| Titolo 3 - Entrate extratributarie | | | |
| Titolo 4 - Entrate in conto capitale | | | |
| Titolo 6 - Accensione di prestiti | | | |
| TOTALE ENTRATE SPECIFICHE PER PROGRAMMA | | | |
| Avanzo amministrazione - Fondo pluriennale vincolato - Altre entrate (non direttamente collegate al programma) | 560.457,00 | 664.419,00 | 777.955,00 |
| TOTALE ENTRATE FINANZIAMENTO PROGRAMMA | 560.457,00 | 664.419,00 | 777.955,00 |

Spesa previste per la realizzazione del programma

| | Titolo | Residui presun- ti al 31/12/2015 | | Previsioni de- finitive 2015 | Previsioni 2016 | Previsioni 2017 | Previsioni 2018 |
|---|------------------------------------|-------------------------------------|--|---------------------------------|-------------------|-------------------|-------------------|
| 1 | Spese correnti | | Previsione di compe- tenza | 4.949.449,47 | 560.457,00 | 664.419,00 | 777.955,00 |
| | | | di cui già impegnate | | | | |
| | | | di cui fondo plurienna- le vincolato | | | | |
| | | | | | | | |
| | TOTALE GENERALE DELLE SPESE | | Previsione di com- petenza | 4.949.449,47 | 560.457,00 | 664.419,00 | 777.955,00 |
| | | | di cui già impegnate | | | | |
| | | | di cui fondo plurienn- nale vincolato | | | | |
| | | | | | | | |



Missione: 50 Debito pubblico

Programma: 2 Quota capitale ammortamento mutui e prestiti obbligazionari

Entrate previste per la realizzazione del programma

| Descrizione Entrata | ANNO 2016 Competenza | ANNO 2017 | ANNO 2018 |
|---|-------------------------|---------------------|---------------------|
| Titolo 1 - Entrate correnti di natura tributaria | | | |
| Titolo 2 - Trasferimenti correnti | | | |
| Titolo 3 - Entrate extratributarie | | | |
| Titolo 4 - Entrate in conto capitale | | | |
| Titolo 6 - Accensione di prestiti | | | |
| TOTALE ENTRATE SPECIFICHE PER PROGRAMMA | | | |
| Avanzo amministrazione - Fondo pluriennale vincolato - Altre entrate (non direttamente collegate al programma) | 1.747.716,96 | 1.832.511,94 | 1.720.748,74 |
| TOTALE ENTRATE FINANZIAMENTO PROGRAMMA | 1.747.716,96 | 1.832.511,94 | 1.720.748,74 |

Spesa previste per la realizzazione del programma

| | Titolo | Residui presun- ti al 31/12/2015 | | Previsioni de- finitive 2015 | Previsioni 2016 | Previsioni 2017 | Previsioni 2018 |
|---|------------------------------------|-------------------------------------|--|---------------------------------|---------------------|---------------------|---------------------|
| 4 | Rimborso Prestiti | | Previsione di compe- tenza | 1.808.652,00 | 1.747.716,96 | 1.832.511,94 | 1.720.748,74 |
| | | | di cui già impegnate | | | | |
| | | | di cui fondo plurienna- le vincolato | | | | |
| | TOTALE GENERALE DELLE SPESE | | Previsione di com- petenza | 1.808.652,00 | 1.747.716,96 | 1.832.511,94 | 1.720.748,74 |
| | | | di cui già impegnate | | | | |
| | | | di cui fondo plurienn- nale vincolato | | | | |



Missione: 60 Anticipazioni finanziarie
Programma: 1 Restituzione anticipazione di tesoreria

Entrate previste per la realizzazione del programma

| Descrizione Entrata | ANNO 2016 Competenza | ANNO 2017 | ANNO 2018 |
|---|-------------------------|---------------------|---------------------|
| Titolo 1 - Entrate correnti di natura tributaria | | | |
| Titolo 2 - Trasferimenti correnti | | | |
| Titolo 3 - Entrate extratributarie | | | |
| Titolo 4 - Entrate in conto capitale | | | |
| Titolo 6 - Accensione di prestiti | | | |
| TOTALE ENTRATE SPECIFICHE PER PROGRAMMA | | | |
| Avanzo amministrazione - Fondo pluriennale vincolato - Altre entrate (non direttamente collegate al programma) | 3.000.000,00 | 3.000.000,00 | 3.000.000,00 |
| TOTALE ENTRATE FINANZIAMENTO PROGRAMMA | 3.000.000,00 | 3.000.000,00 | 3.000.000,00 |

Spesa previste per la realizzazione del programma

| | Titolo | Residui presun- ti al 31/12/2015 | | Previsioni de- finitive 2015 | Previsioni 2016 | Previsioni 2017 | Previsioni 2018 |
|---|--|-------------------------------------|--|---------------------------------|---------------------|---------------------|---------------------|
| 5 | Chiusura Anticipazioni ricevute da istituto tesoriere/cassiere | | Previsione di compe- tenza | 3.000.000,00 | 3.000.000,00 | 3.000.000,00 | 3.000.000,00 |
| | | | di cui già impegnate | | | | |
| | | | di cui fondo plurienna- le vincolato | | | | |
| | | | | | | | |
| | TOTALE GENERALE DELLE SPESE | | Previsione di com- petenza | 3.000.000,00 | 3.000.000,00 | 3.000.000,00 | 3.000.000,00 |
| | | | di cui già impegnate | | | | |
| | | | di cui fondo plurienn- nale vincolato | | | | |
| | | | | | | | |



Missione: 99 Servizi per conto terzi
Programma: 1 Servizi per conto terzi e Partite di giro

Entrate previste per la realizzazione del programma

| Descrizione Entrata | ANNO 2016 Competenza | ANNO 2017 | ANNO 2018 |
|---|-------------------------|---------------------|---------------------|
| Titolo 1 - Entrate correnti di natura tributaria | | | |
| Titolo 2 - Trasferimenti correnti | | | |
| Titolo 3 - Entrate extratributarie | 60.000,00 | 60.000,00 | 60.000,00 |
| Titolo 4 - Entrate in conto capitale | | | |
| Titolo 6 - Accensione di prestiti | | | |
| TOTALE ENTRATE SPECIFICHE PER PROGRAMMA | 60.000,00 | 60.000,00 | 60.000,00 |
| Avanzo amministrazione - Fondo pluriennale vincolato - Altre entrate (non direttamente collegate al programma) | 6.382.000,00 | 6.382.000,00 | 6.382.000,00 |
| TOTALE ENTRATE FINANZIAMENTO PROGRAMMA | 6.442.000,00 | 6.442.000,00 | 6.442.000,00 |

Spesa previste per la realizzazione del programma

| | Titolo | Residui presun- ti al 31/12/2015 | | Previsioni de- finitive 2015 | Previsioni 2016 | Previsioni 2017 | Previsioni 2018 |
|---|--|-------------------------------------|---|---------------------------------|---------------------|---------------------|---------------------|
| 7 | Uscite per conto terzi e partite di giro | 1.719.380,90 | Previsione di compe- tenza | 6.972.000,00 | 6.442.000,00 | 6.442.000,00 | 6.442.000,00 |
| | | | di cui già impegnate | | | | |
| | | | di cui fondo plurienna- le vincolato | | | | |
| | | | | | | | |
| | TOTALE GENERALE DELLE SPESE | 1.719.380,90 | Previsione di com- petenza | 6.972.000,00 | 6.442.000,00 | 6.442.000,00 | 6.442.000,00 |
| | | | di cui già impegnate | | | | |
| | | | di cui fondo plurienn- ale vincolato | | | | |
| | | | | | | | |



PARTE 2

GLI INVESTIMENTI E LA REALIZZAZIONE DELLE OPERE PUBBLICHE – PARTE 1

| Descrizione intervento | Stima dei costi del programma | | | |
|---|-------------------------------|------------|------------|------------|
| | 2016 | 2017 | 2018 | Totale |
| Trasformazione a rotatoria dell'intervento tra Via Roma e la variantina | 130.000,00 | 0 | 0 | 130.000,00 |
| Miglioramento della sicurezza e manutenzione straordinaria negli edifici scolastici | 150.000,00 | 150.000,00 | 150.000,00 | 450.000,00 |
| Intervento al cimitero "I Ciliegi" | 230.000,00 | 0 | 0 | 230.000,00 |
| Sistema integrato ciclopista dell'Arno | 472.000,00 | 0 | 0 | 472.000,00 |
| Interventi straordinari al Porcellino e Restone | 900.000,00 | 0 | 0 | 900.000,00 |
| Manutenzione straordinaria strade bitumate | 200.000,00 | 200.000,00 | 200.000,00 | 600.000,00 |
| Ripristino movimenti franosi nel territorio comunale | 100.000,00 | 100.000,00 | 100.000,00 | 300.000,00 |
| Riqualificazione Piazza Marsilio Ficino | 200.000,00 | 0 | 0 | 200.000,00 |
| Ripristino area via Olimpia | 270.000,00 | 300.000,00 | 0 | 570.000,00 |



GLI INVESTIMENTI E LA REALIZZAZIONE DELLE OPERE PUBBLICHE – PARTE 2

| Descrizione intervento | Stima dei costi del programma | | | |
|--|-------------------------------|---------------------|---------------------|----------------------|
| | 2016 | 2017 | 2018 | Totale |
| Manutenzione straordinaria e adeguamento impianti di illuminazione pubblica | 120.000,00 | 0 | 0 | 120.000,00 |
| S.R. 69 di Valdarno – variante esterna all'abitato 2° stralcio – 3 lotto | 2.532.529,42 | 0 | 0 | 2.532.529,42 |
| Abbattimento barriere e realizzazione marciapiedi | 100.000,00 | 100.000,00 | 100.000,00 | 300.000,00 |
| Programmazione strategica per la promozione della ciclabilità urbana | 0 | 250.000,00 | 0 | 250.000,00 |
| Adeguamento e ampliamento scuola materna S. Vito | 0 | 350.000,00 | 0 | 350.000,00 |
| Altro opere APQ Regione – Comune – Soc. Autostrade | 0 | 1.800.000,00 | 0 | 1.800.000,00 |
| Riqualificazione centro storico Figline | 0 | 100.000,00 | 100.000,00 | 200.000,00 |
| Abbattimento barriere architettoniche, sostituzione alberatura in viale G. Galilei e rifacimento marciapiedi | 0 | 0 | 160.000,00 | 160.000,00 |
| Mura Morelli: opere di completamento e arredi | 0 | 0 | 850.000,00 | 850.000,00 |
| TOTALE | 5.404.529,42 | 3.350.000,00 | 1.660.000,00 | 10.414.529,42 |



LA SPESA PER LE RISORSE UMANE

Le previsioni iscritte in bilancio sono compatibili con la programmazione del fabbisogno di personale, come da tabella sottostante

| Previsioni | 2015 | 2016 | 2017 | 2018 |
|--|---------------------|---------------------|---------------------|---------------------|
| Spese per il personale dipendente | 5.570.043,38 | 5.577.989,54 | 5.250.053,13 | 5.250.353,13 |
| I.R.A.P. | 315.658,81 | 321.676,92 | 301.196,54 | 301.196,54 |
| Spese per il personale in comando | 0,00 | 162.155,00 | 171.055,00 | 171.055,00 |
| Incarichi professionali art.110 comma 1-2 TUEL | 0,00 | 78.250,00 | 78.250,00 | 78.250,00 |
| Buoni pasto | 34.000,00 | 65.000,00 | 63.000,00 | 63.000,00 |
| Altre spese per il personale | 153.454,84 | 32.600,00 | 32.600,00 | 32.600,00 |
| TOTALE GLOBALE SPESE PERSONALE | 6.073.157,03 | 6.237.671,46 | 5.896.154,67 | 5.896.454,67 |

| Descrizione deduzione | Previsioni 2015 | Previsioni 2016 | Previsioni 2017 | Previsioni 2018 |
|--|---------------------|---------------------|-------------------|-------------------|
| Spese formazione | 45.095,00 | 19.800,00 | 19.800,00 | 19.800,00 |
| Rimborsi spese viaggio | 2.908,59 | 2.800,00 | 2.800,00 | 2.800,00 |
| Riaccertamento straordinario residui | 0,00 | 230.067,00 | 0,00 | 0,00 |
| Diritti di rogito | 42.791,32 | 2.330,00 | 2.330,00 | 2.330,00 |
| Incentivo ICI personale tributi | 25.500,00 | 20.000,00 | 20.000,00 | 20.000,00 |
| Incentivo D.Lgs.163/06 Urbanistica e lavori pubblici | 49.686,75 | 3.000,00 | 7.000,00 | 7.000,00 |
| Rinnovi contrattuali | 642.911,90 | 650.657,86 | 650.657,86 | 650.657,86 |
| Spese personale invalidi/categorie protette | 243.988,80 | 243.988,80 | 243.988,80 | 243.988,80 |
| Rimborsi spese personale comandato | 18.879,16 | 0,00 | 0,00 | 0,00 |
| Rimborsi vari Enti spese personale | 150.802,30 | 0,00 | 0,00 | 0,00 |
| Straordinario elettorale | 40.367,36 | 93.000,00 | 0,00 | 0,00 |
| TOTALE DEDUZIONI SPESE PERSONALE | 1.262.931,18 | 1.265.643,66 | 946.576,66 | 946.576,66 |

| | | | | |
|-------------------------------------|---------------------|---------------------|---------------------|---------------------|
| TOTALE NETTO SPESE PERSONALE | 4.810.225,85 | 4.972.027,80 | 4.949.578,01 | 4.949.878,01 |
|-------------------------------------|---------------------|---------------------|---------------------|---------------------|



INCARICHI DI COLLABORAZIONE ESTERNA 2016-2018 (art.3 comma 55 della Legge 244/2007)

Gli incarichi di collaborazione esterna, riportati nel programma sottoindicato, sono previsti nel DUP 2016-2018 per un ammontare complessivo di Euro 450.000,00 annuo. Da tale importo sono esclusi gli incarichi di progettazione e direzione lavori, di cui all'art. 90 del D.lgs 163/2006. L'Amministrazione, inoltre, porrà particolare attenzione nell'affidamento di incarichi di studio e consulenza nel rispetto di quanto previsto dall'art. 6 comma 7 del D.L. 78/2010.

| Tipologia incarico | Sintetica descrizione | Soggetti abilitati |
|--|---|--|
| Incarichi per la sicurezza e la salute sui luoghi di lavoro | Si tratta di incarichi finalizzati allo studio, alla analisi ed alla proposta di interventi per l'adeguamento delle sedi di lavoro e delle modalità di gestione del personale alla normativa concernente la sicurezza sui luoghi di lavoro | Servizio Risorse, Servizio Lavori Pubblici |
| Incarichi per la formazione del personale | Si tratta di incarichi funzionali alla programmazione, progettazione, coordinamento e docenza per la formazione del personale dipendente dell'amministrazione, con particolare riferimento ai progetti formativi finanziati dalla Provincia di cui l'amministrazione è capofila. | Servizio Risorse |
| Incarichi di supporto agli organi istituzionali | Si tratta di incarichi per il supporto agli organi istituzionali con riferimento alle attività di comunicazione, programmazione e controllo | Servizio Risorse |
| Incarichi di supporto giuridico amministrativo | Si tratta di incarichi finalizzati al supporto giuridico amministrativo per gli obiettivi e le attività dell'amministrazione, con riferimento sia alla richiesta di pareri e consulenza legale per aspetti di particolare complessità normativa o innovazioni gestionali e normative sia a quanto previsto dall'art. 10 comma 7 e art. 90 del Dlgs 163/06 in qualità di supporto al RUP | Tutti i Servizi |
| Incarichi per il patrocinio e la rappresentanza in giudizio | Si tratta di incarichi per la rappresentanza in giudizio dell'amministrazione nel contenzioso di cui è parte attiva o passiva | Servizi Generali |
| Incarichi per commissioni di gara e di concorso | Si tratta di incarichi conferiti per la partecipazione alle commissioni di gara e di concorsi indetti dall'amministrazione comunale | Tutti i Servizi |
| Incarichi relativi a progetti nel sociale, servizi educativi, sportivi e culturali | Si tratta di incarichi funzionali al supporto tecnico scientifico e didattico dei progetti di carattere sociale, educativo, sportivo e culturale cui l'amministrazione partecipa | Servizio Servizi alla Persona e Partecipazione |
| Incarichi relativi a servizi di ingegneria e architettura | Si tratta di incarichi funzionali all'affidamento di attività di progettazione, coordinamento della sicurezza, direzione lavori, collaudo, indagine e supporto tecnico amministrativo al RUP per la realizzazione degli interventi sulle aree a verde individuati nel programma annuale delle opere pubbliche. | Servizio Lavori Pubblici |



| Tipologia incarico | Sintetica descrizione | Soggetti abilitati |
|---|--|--|
| Incarichi a supporto del servizio di protezione civile | Si tratta di incarichi tecnici e/o giuridico amministrativo finalizzati alle attività di protezione civile, con particolare riferimento alle attività di redazione ed aggiornamento del piano di protezione civile | Servizio Lavori Pubblici |
| Incarichi relativi a servizi attinenti l'urbanistica e la paesaggistica | Si tratta di incarichi funzionali alla redazione e/o l'aggiornamento dei diversi atti di governo del territorio e della normativa edilizia, con riferimento in particolare alle seguenti attività: 1. Incarico per la redazione del Piano Strutturale e del Regolamento Urbanistico in forma associata tra i comuni del Valdarno fiorentino 2. Incarico per la revisione e l'aggiornamento del RU e dei vincoli 3. Incarico per la redazione delle varianti al RU, aggiornamento cartografico e normativo 4. Incarichi relativi all'aggiornamento del regolamento edilizio anche in forma associata tra i comuni del valdarno fiorentino 5. Incarichi per l'aggiornamento SIT | Servizio Assetto del Territorio |
| Incarichi relativi a servizi attinenti l'urbanistica e la paesaggistica | Si tratta di incarichi di supporto tecnico e geologico per il rilascio di pareri in ordine al vincolo idrogeologico | Servizio Assetto del Territorio |
| Incarichi relativi a servizi attinenti l'ingegneria e l'architettura | Si tratta di incarichi di supporto tecnico e giuridico – amministrativo per le attività di analisi energetica, progettazione e realizzazione di impianti fotovoltaici su edifici di proprietà comunali | Servizio Lavori Pubblici |
| Incarichi per attività di carattere artistico e culturale | Si tratta di incarichi per la realizzazione delle diverse manifestazioni dell'amministrazione comunale | Servizio servizi alla Persona e Partecipazione, Servizi al cittadino ed alla imprese |
| Incarichi per servizi di ingegneria e architettura | Si tratta di incarichi funzionali all'affidamento di attività di progettazione, coordinamento della sicurezza, direzione lavori, collaudo, indagine e supporto tecnico amministrativo al RUP per la realizzazione degli interventi di ristrutturazione nell'area dei Giardini Morelli. Sono altresì compresi gli incarichi per il restauro di beni di particolare pregio storico artistico. | Servizio Lavori Pubblici e Servizio Servizi alla Persona e Partecipazione |
| Incarichi a corollario delle attività culturali | Si tratta di incarichi funzionali al supporto scientifico, organizzativo e logistico delle diverse iniziative culturali in programma nel triennio | Servizio Servizi alla Persona e Partecipazione |
| Incarichi a supporto del servizio di refezione scolastica | Si tratta di incarichi di carattere tecnico specialistico funzionali ad assicurare il controllo del rispetto degli standard quanti-qualitativi del servizio di refezione scolastica | Servizio Servizi alla Persona e Partecipazione |
| Incarichi a supporto di progetti educativi | Si tratta di incarichi funzionali al supporto tecnico scientifico e didattico dei progetti di carattere educativo cui l'amministrazione partecipa | Servizio Servizi alla Persona e Partecipazione |

**PIANO ALIENAZIONE E VALORIZZAZIONE PATRIMONIO IMMOBILIARE TRIENNIO 2016-2017-2018 | VARIAZIONI PATRIMONIO IMMOBILIARE**

| TIPOLOGIA | DESTINAZIONE | UBICAZIONE | IDENTIFICATIVI | VALORIZZAZIONE | 2016 | 2017 | 2018 |
|------------------|---------------------|-----------------------------|--------------------------------------|--|--------------|-------------|-------------|
| 1 | Terreno | Verde | P.zza Bonechi | Foglio n. 30 part. 916 (porzione) | € 4.800,00 | X | |
| 2 | Terreno | Relitto stradale (PER-MUTA) | Strada S. Romolo | Foglio 41 part. 34 | € 0,00 | X | |
| 3 | Fabbricato | Deposito | Località La Massa | Foglio 26 part. 741 (porzione) | € 450.000,00 | X | |
| 4 | Terreno | Verde | Loc. Poggiolino | Foglio 13 part. 342, 343, 1007, 1010 | € 2.250,00 | | X |
| 5 | Terreno | Relitto stradale | Ex Strada comunale di Tartigliese | Foglio 61 part. --- | € 700,00 | | X |
| 6 | Terreno | Verde | Via G.B. del Puglia | Foglio 29 part. 1023 sub 500 | € 9.300,00 | | X |
| 7 | Fabbricato | Residenziale | Via Locchi n. 15 | Foglio 30 part. 9-10-467 | € 650.000,00 | | X |
| 8 | Terreno | Verde privato | Via Petrarca | Foglio 42 part. 663 (porzione) | € 400,00 | | X |
| 9 | Terreno | Relitto stradale (PER-MUTA) | Località Gaville | Foglio 56 part.-- | € 0,00 | X | |
| 10 | Terreno | Verde | Via Da Verrazzano | Foglio 42 partt. 667, 663 (porzione) | € 400,00 | | X |
| 11 | Fabbricato | Autorimessa mq. 19,80 | Via Olimpia | Foglio 21 part. 1484 | € 11.159,00 | X | |
| 12 | Fabbricato | Autorimessa mq. 18,77 | Via Olimpia | Foglio 21 part. 1484 | € 10.103,00 | X | |
| 13 | Terreno | Verde | Via Fattoria Bagnani, loc. Palazzolo | Foglio 6 partt. 192, 193, 199, 148, 210, 284 e 143 (porzione). | € 15.568,00 | X | |
| 14 | Fabbricato | Appartamento | Piazza Rinascita n.5 | Foglio 19 part. 60 sub 202 | € 47.520,00 | X | |
| 15 | Terreno | Agricolo | Loc. Burchio | Foglio 2 part. 192 | € 850,00 | X | |



La Sindaca

La Resp. Servizi Finanziari

